（中華郵政特准掛號立券報紙） 中華民國廿九年七月三日 THE SIN SHUN PAO （星期三） （第九百九十一號）

新申報

今日本報二大張

本館 上海熙華德路二八八號 電話 五二二六〇號 五一六七五號 郵政信箱 三〇三八號

分館 南京路哈同大樓二二六號 電話一九一〇七號

每份售國幣五分 六個月六元七角

大陸新報社發行

僞七中全會開幕 白崇禧拒絕出席 龍雲李烈鈞等亦避不參加

△同盟社一日香港電 據重慶來電，蔣逆介石此次召開僞七中全會，曾電邀龍雲，李烈鈞，李根源，劉文輝等赴渝參加，但均遭拒絕，同時曾被調任僞中央部之白崇禧，迄猶托詞留居桂林，惟自龍州失陷，雲南，廣西兩省形勢緊張後，乃又聲稱討論邊防問題，偕同第十六集團軍總司令夏威巡赴昆明，似亦無意赴渝出席之意，其他如薛岳，張發奎，李漢魂等地方將領，亦均托言軍務倥傯，無暇赴會云。

△同盟一日香港電 據重慶來電，中國僞國民黨第七次中央執監委員全體會議，原定在渝市郊外召開，惟因日空軍迭往轟炸，不得已乃又將會場遷至峨嵋山，一日上午九時在峨嵋山々莊，於蔣介石司會下舉行，出席者有僞執行委員戴天仇，馮玉祥，于右任，葉楚傖，何應欽，居正，陳果夫，孔祥熙，何成濬，吳鐵城，以及僞監察委員林森，張繼，吳稚暉等以下七十餘名，首由蔣介石以全會主席資格，起立致開會辭後，暫告散會；又因出席僞執監委員未達法定人數，故正式會議延至二日召開云。

日軍英勇陷龍州 城垣飄揚日章旗 切斷援蔣血路大功告成

△同盟社一日南寧電 日軍此次所佔領之龍州，距越南國境二十哩，自昔即爲國境交通之要衝，人口二萬，有兵營，軍隊司令部以及法國領事館等，自日軍實施海上封鎖以來，蔣軍即傾全力藉該路線自安南輸入物資，同時安南當局亦利用渝方態度，亟々於本國權益之擴張，此次在日軍進擊下，憑祥及龍州已先後相繼失陷，而該方面之渝方輸血路，亦因是而完全切斷矣。

△同盟社一日××前線電 日軍高橋，吉本兩挺進部隊，三十日夜來，與頑守岩山地帶之蔣軍，激戰徹宵，至一日晨遂佔領北峻險地帶，天然要害之龍州縣城，俯視可見，其時士氣旺盛，陸續向城內突進，展開壯烈之血刃戰，卒使日軍將兵之勇猛，將龍州縣城完全佔領，三十日及一日之戰鬪中龍州城內外遺棄蔣軍屍體甚多，散亂道途，足見當時激戰之激烈矣。

△同盟社一日××前線電 日軍高橋部隊於一日正午，突入龍州，繼即開始市內掃蕩，至午後一時半，感激之日章旗早已高飄於城內，至是，援蔣最後輸血路之龍州縣城，遂歸日軍掌握。

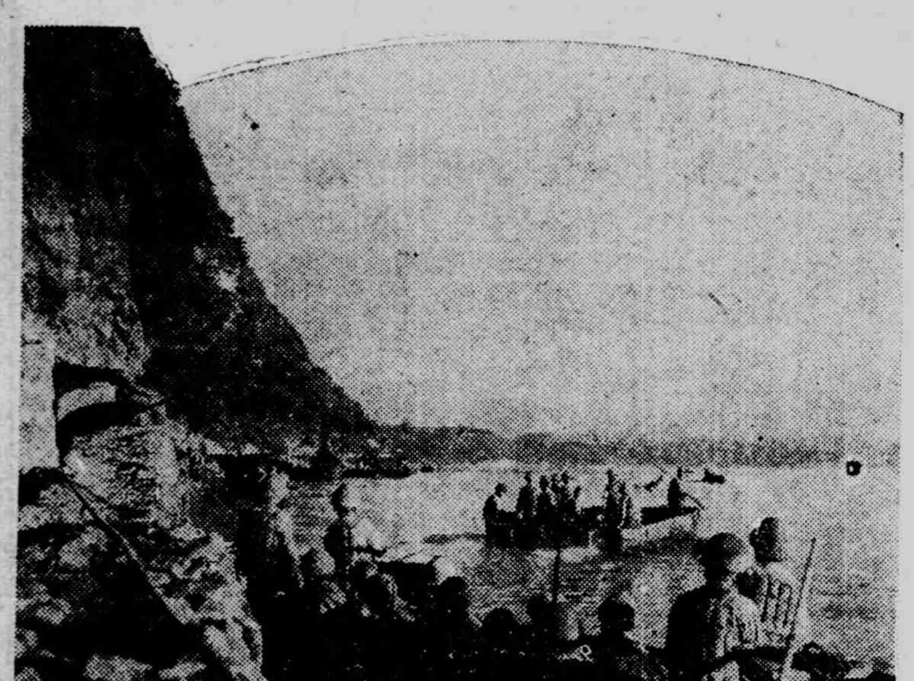

向宜昌對岸渝軍陣地猛進之日軍

日軍襲擊西山嶺 展開殲滅戰

△同盟社一日漢口電 據守安義東南方約十五哩西山嶺之第一百八十四師蔣軍約千名，自被日軍坂本部隊包圍後，企圖於三十日向際脫出重圍，經事爲日軍所悉，乃開始急襲，在同坊街（安義東南方十三哩）附近發生激戰，惟經日軍奮勇團殲結果，當時共擊潰，所獲戰果如下，蔣軍遺棄屍體一百三十六具（內將校三）俘虜二十名。

炸渝捷報中 一頁壯史

△同盟社一日某々根據地電 日空軍之空襲重慶，已及十九次，其間已有不少可歌可泣之軍跡，成爲前線戰友之美談，六月二十七日第十七次轟炸重慶時，後藤機之奮戰情形，亦大使戰友感動，以下爲搭乘後藤機々員之手錄：

當二十七日第十七次攻擊重慶之際，即加入山上部隊長指揮之攻擊隊，當勇躍參機，共同進發，將軍首都，放射高射砲，大軍防衛，十數架之戰鬪和濤左右上下，前來反攻，遂廣開壯烈之空中戰，惟日航空部隊堅陣，毫不紊亂，於下午一時二十分頃，對蔣軍重要軍事設施，投下巨彈，予以毀滅至體無完膚，發生大火，當目的已達，冀上歸途之際，後藤機之副操縱員中溝豐三等空曹之右足，蒙受蔣軍機E十六型戰鬪機之射擊而負傷，更主任操縱員後藤勝見一等空曹（香川縣綫歌郡羽床上打出身）之右胸部，亦命中一彈，其他以機關鎗應戰中之川端完彌三等空曹與田中義勝一等空曹，亦均負傷，當沈着之後藤一等空曹，當飲彈時口呼『何物』，『顏色蒼白，惟直操縱機體至死之瞬間，副操縱員中三等空曹，亦已負傷，代替後藤一等空曹駕駛該機，歸還某々根據地，其間同乘戰友，於完全擊退蔣軍後，相集救護後藤氏，惟因創傷過甚，救護之術，遂倒斃於機上云。

乘香港撤退英僑 渝方播陰謀宣傳 企圖刺激美國干涉遠東

△本報特訊 英國婦孺大批退出香港，先赴菲律濱之馬尼刺，在該地暫時勾留，然後再濠洲，抗日英文報紙及重慶派報紙，連日將此項撤退風潮，作有組織之擴大宣傳，觀其辦法，乃爲有作用之謀略手段宣傳，並將婦孺避難情況等電告美國，欲使易受感情衝動之美國，關心遠東，包藏使美政府干涉遠東問題之陰謀，又美聯社一日倫敦電，大作煽惑宣傳謂據美國所得情報稱，德國與日本締結同盟，使日本獲得遠東自由行動，同時阻止遠東方面輸運軍需品與英國，以此保證日軍之太平洋霸權，其包括範圍，爲荷屬東印度，越南，濠洲，加拿大之溫哥華，緬甸，馬來聯邦，新加坡，綜觀此種情形，顯見其曲解有田外相於廿九日提倡之東亞自主聲明以謀日美發生衝突，日本欲藉此反宣傳刺激美國，不得警戒此惡性之謀略，同時必須使與渝府採取同樣奸險手段而繼續策動陰謀之英國，徹底暴露其毒計，日本必須擊碎此陰性之挑戰。

△同盟社一日香港電 香港電訊報稱，據自政廳方面所得消息，香港政廳發言人，關於此次英籍婦女退出香港一事，發表談話如左：刻下不僅無何種危險存在，預料將來亦不致發生事故，然最初與吾等保持極友好關係之義大利，此次竟亦有參戰之實例，並不因最近情勢之發展而撤退，惟恐再隔數月之間，對於英帝國發生危險，故不得不考慮在此種場合，一旦香港亦發生戰事，必有捲入封鎖漩渦之危險，香港所退出之婦女，先赴馬尼刺，僅在該地作臨時之勾留，頃已決定更將送往濠洲附近之根據地，而由該處加以適當之保護。

△同盟社一日倫敦電 香港英籍婦女避難之報，即爲暗示遠東情勢之緊迫，英國官方頃於一日聲明，『香港英籍婦女之避難，早已在絡續退出，僅不過爲戒備措置，其主要之動機，乃因食糧問題』云云。

△同盟社二日香港電 美輪柯立之號，於三十日晨，由香港開赴馬尼刺，頃奉美々務院之命，故於中途折回，即於當晚駛返香港，業已對一日深夜搭載美國避難民衆約一百名，重再駛赴馬尼刺，美僑之退出香港，乃因接受當地美國總領事館』之忠告而退，並非強制命令撤退，刻當地美國報紙，亦不承認事態有惡化之象徵，仍希望美僑均繼續留居香港。

桂軍集越南國境 糧餉已斷絕 搶掠刼奪民怨沸騰

△同盟社二日華南某地前線電 日軍之占領龍州，鎮南關，予重慶政權之影響，首爲毀滅其最大之輸血路，更對越南北部要衝靖西百色方面，縮短攻擊距離，對彼等之新國防路線，予以致命的打擊，尤其向來自越南直接購入武器子彈，以及多量食糧物資，以命脈托諸越南之廣西軍，蒙受莫大打擊，日軍今次開始進擊龍州後，蔣軍之狼狽情形，出於意料之外，由於彼等之拚死抵抗，可知彼等如何重視由越南經由龍州之輸送路，爲日爲擊毀之廣西軍，陸續集中於越南國境，惟糧食早已斷絕，今日其戰鬪力，已不成問題，難民若於掠奪，對於人力與物資之強制徵集，異常恐懼，廣西軍，由於物資之缺乏與民心之離反，其全毀之日已迫於目前云。

日軍掌握 中法國境要衝

△同盟社二日南寧電 高橋部隊佔領龍州縣城後，繼之由東，南方面進擊中之林田，平尾，森本各部隊，掃蕩縣城周圍殘軍，確保附近一帶，二日晨來，大軍陸續開入縣城，至是，龍州，憑祥以及鎮南關等中法國境要衝，乃歸日軍掌握，惟對於安南態度及推移，日軍現正予嚴重監視。

宋美齡逃亡 赴馬尼刺 宋靄齡等偕行

△同盟社一日香港電 宋美齡自受前月十七日轟炸威脅，由重慶飛逃香港後，在砂宣道孔祥熙住宅潛居，拒絕一切訪問，而作休養，近日又因香港之情勢緊迫，爲求安居之地，復伴同宋靄齡，搭本日出航之汽船向馬尼刺云。

返粵難民 廣州當局保護

△同盟社二日廣東電 最近在香港方面之中國婦女孩子避難者，經由澳門擁到廣東地區，廣東省市兩政府當局，在皇軍協力之下，爲歡迎該等難民，保護其生命財產，以期生活安定，俾全面的協力新東亞建設之偉業完成，均已萬事準備齊整，果有何程度之避難民，到達廣州目下殊難豫想，在二日經由澳門入港之第一次船舶白銀丸（約收容一千名），有先由該批乘客，探測今後之情勢之現狀，因之，自新政府成立以來，非常的多數之中國人民，復歸廣東者，將由此更形激增，對明朗廣東之復興，意氣益覺高昂云。

時論

告潛身租界獻媚獨夫者

國民政府于七月一日明令通緝潛身租界獻媚獨夫（蔣介石）罪惡昭著林康侯等八十三名，其中份子，極爲複雜，有在金融界擁有勢力者，有爲渝僞在滬之黨務教育活動者，有爲渝僞在滬之負責宣傳者，亦有暗中執行其渝僞特務工作者，正如府令所云『乃有國家蟊賊，民族敗類，潛身上海租界，獻媚獨夫，實身共匪，或假借第三國人名義，經營報館，終日造謠，煽動，破壞，或組織公司，以買兇殺人爲營業……』

一言以蔽之，這一批人犯，都是或明或暗或文或武的阻碍和平運動。國府爲推進和運，消除阻碍起見，當然對於這些匪徒，嚴令通緝以正國法的。

又就此輩匪徒而言，皆惑於蔣逆『抗戰到底最後勝利』之謬說，更從而推波助桀，一則欺騙無知民衆，一則殘害和平同志，以致窮兇極惡，無所不爲，惟其中份子亦有一時利令智昏，盲從行動，亦有脅於藍衣匪徒，暫時附和，是則此輩之中，其於和平認識，自不乏人，今之遭通緝者，不無暗悲失足，痛切誤信，至若附逆助瀾之流，甘爲和運阻碍，緝通緝法，亦大快人心。

吾人於此者，不忍言者在對其首從與附和之輩，既無心於抗戰之確信，又有意於和平之成功，今遭通緝，應速悔悟，倘能改過自新，歸順和平，或登報聲明脫離渝僞關係，或呈請國府表示悔悟決心，是則政府深仁厚德，自當格外施恩，收回成命，諒其初犯予以自新。

又彼輩冥頑不靈者，抱着『抗戰必勝』之謬信，從事多方阻援和平，値此遭受通緝時機，亦當徹底反省，第一應放開眼界，觀測抗戰前途，是否在勝利上有絕對把握；即對內言之，統一戰綫是否沒有裂痕，蔣共的磨擦是否可以平息，財力，物力，人力，是否可以應付長期之戰爭，對外言之，國際援助，是否仍如初戰時之濃厚，歐戰擴大持久，是否於抗戰有利，蘇美兩國，在遠東政策是否永遠援助蔣共，即使援助，是否因其援助而戰敗日本，凡此種々，皆當爲國家民族的存亡安危作一徹底之估計。

反而言之，彼輩亦當用正確的眼光，向和平運動觀察，第一和平理論是否爲今日救國救民的指導原則，第二，和平反共，是否比抗戰能夠建國，容易建國，安全建國。第三，中日問題，由和平解決是否即是向日本屈服，是否即是自動亡國，第四，中日以和平爲基而聯盟以復興東亞，再建民國，是否今日所需要。第五，就今日世界大勢，中國環境而論和與戰兩者，是否和平勝過抗戰，凡此種々，皆當爲公計而莫爲私讐。

若能加以熟慮深思，則今後之何去何從，自有擇決，今之國民政府乃開明的民主的，苟一夫而犯罪，則當繩之以法，苟一夫而悔過，則亦當愛如弟兄。彼輩獻媚獨夫罪惡昭著者，尤有一最後悔悟之良機。

今後若仍爲所欲爲阻碍和平，是則收回租界在即，彼輩藏身無所，勢必伏法受誅，假令在租界未收回之前，政府亦可派遣武裝軍警加以逮捕，或先事以便衣武力驅逐出境，再行嚴密緝拿，無論緩急先後，彼輩終難逃脫法網矣！

日政府發表 任免命令

△同盟社二日東京電 日政府於二日以官報發表命令如左。任海軍少將太田泰治爲興亞院廈門連絡部長官，興亞院連絡部長官水戶春造，呈請辭職，准免本職。

美政府官員檢討 有田外相宣言 對東洋門羅主義無異議

△同盟社三十日華盛頓電 美國務省與白宮方面，對於二十九日之有田外相再行聲明，繼續加以慎重的檢討，據合衆社報道，美國政府內部猶未決定以何種形式等覆之，惟一般視爲赫爾國務長官恐將於二三日中以某種形式予以聲明，一方三十日之當地各報，均大事議論有田聲明，稱美國對於有田外相之所謂東洋門羅主義之旨趣，在其事態上並不反對，惟在實際問題上，深懼日本之用爲制覇東亞之手段，然日本自身若擬尊重包含於宣言中之境界，則對於是斯之宣言，不敢提創異議云云。

國家蟊賊吳開先等 國府命令通緝 罪狀顯著不容寬恕

△中央社南京一日電 國民政府令，（七月一日）全國民衆同心協力，向和平反共建國之光明前途勇猛前進，以期拯同胞於水火，奠國本於苞桑，乃有國家蟊賊，民族敗類，潛身上海租界，獻媚獨夫，實身共匪，爲其鷹犬，施其鬼蜮，或假藉第三國人名義，經營報館，終日造謠煽動破壞，或組織公司，以買兇殺人爲營業，和平反共建國之得力人員，屢被狙伺，賚志畢命，言念及此，可勝髮指，其他種々危害人民貽害國家之罪狀，並復罄竹難書，宜先將首惡付諸重典，所有蔣伯誠，徐光炎，林康侯，江一平，樊光，鄭萊，吳任滄，吳開先，吳紹澍，蔣建白，羅國熙，萬墨林，王先青，金華亭，馮有眞，陳維儉，崔唯吾，田淑君，陳彬，周孝白，陳康平，王夢凡，陶樂勤，李馥蓀，吳修，程瑞霖，張公任，周紹成，王振先，凌紹祖，馬元放，崔步武，掌牧民，唐順淵，王艮仲，張淵楊，許叔彪，周人鵬，劉亟瑞，馬蔭良，伍特公，胡仲持，瞿紹伊，唐鳴時，駱美中，馬崇淦，張叔通，張一萍，黃寄萍，趙君豪，倪家劍，王錦銓，鮑維翰，胡傳厚，周惠南，張若谷，錢弗公，王晉琦，蔣光堂，盛世强，徐懷沙，戴湘雲，張似旭，張志韓，劉澄涵，程振章，朱一熊，王錦城，汪倜然，金摩雲，朱曼華，汪仲韋，顧執中，嚴蘭深，王人路，吳中一，高季琳，郭志萍，徐恥痕，童行白，潘競民，蔣劍侯，樓桐蓀，諸匪徒，皆窮兇極惡，罪狀顯著，着軍警機關一體通緝，盡法懲治，以戢兇頑，此令，代理主席汪兆銘，行政院院長汪兆銘。

日本革新黨 開總委會

△同盟社一日東京電 日本革新黨，於一日下午假本部召開擴大總務委員會，赤松，小池以下各總務委員，及全國八十三支部代表，均告出席，首由赤松黨務長詳細報告新黨問題之經過，以及關于新黨問題之中央情勢，並請其他各黨，已先行解黨，向創造國內新政治體制邁進，全場對此一致承認，當即議決解黨聲明，於是遂告發展的解黨。

興亞院與大使館 舉行聯合會議 在京商討中日國交

△同盟社一日南京電 興亞院華中連絡部及川次長以下，各局長調查官等，因調整中日國交，已急不容緩，爲與大使館方面，作種々商議起見，趁一日午後一時半抵南京之火車，啓程赴寧，立即擧行大使館興亞院之聯合會議，於阿部大使作應酬客談之後，互相擧行種々懇談，復由及川次長聲言，興亞院方面對調整中日國交之交涉開始之前，堅持與大使館方面作緊密的連繫，並對大使館用全幅的協力，云，至六時半方才散會。

國府命令

△中央社南京一日電 國民政府令，（二十九年七月一日）任命蔣弼莊爲海軍部參事，蔡浩章爲海軍部上校技正，馬熙宏爲軍部上校專員，楊哲人爲海軍部上校官，此令。行政院々長汪兆銘呈，據兼海軍部長任援道呈，請任命沈仁濤爲海軍少校科員，應照准，此令，代理主席汪兆銘，兼海軍部々長任援道。

△中央社一日南京電 國民政府令（二十九年七月一日）任命張子實爲軍政部總務所々長，李琛仁爲軍政部軍務司長，柏桂爲軍政部軍械司々長，徐世英爲軍政部軍需司々長，郭蓮城爲軍政部軍醫司々長，應大一爲軍政部軍法司々長，此令，代理主席汪兆銘，行政院々長汪兆銘，軍政部政務次長代理部務鮑文樾。

國民政府命令嚴禁 公務人員勾結奸商 實行廉潔運動

△中央社南京一日電 國民政府訓令（令監察院）近來米價盛漲，民食維艱，政府正在調查原因，議訂方法以謀救濟，昨聞奸商囤積居奇，爲米荒原因之一，已飭行政院嚴令各省市政府嚴行究辦，茲復聞有不肖公務員，勾結奸商共圖漁利，此等不肖公務員喪廉枉法，蠹民自肥，實堪痛恨，着該院認眞訪查，從重彈劾，務獲貪人，置諸重典，以申國法，而儆官邪，此令，代理主席汪兆銘。

廈門市政府 一週紀念

△同盟社一日廈門電 自去年七月一日廈門特別市政府誕生以來，已達一年，本日爲慶祝紀念日起見，於前廈門海軍司令部舊址，該市政府自八時半起，在大禮堂擧行紀念式，且建立中之紀念碑，亦於三十日完全竣工，招待中日官民三百餘名，擧行盛大之揭幕典禮。該紀念碑爲台灣總督府井手技師所設計，其建築工資約須一萬五千圓，在廈門背面山中，將無盡藏之御影石掘出，凋刻而成，聳立地上達三十餘尺，極爲宏壯云。

國府公佈 修正組織法

△中央社南京一日電 國民政府令，（廿九年六月廿九日）茲修正中華民國國民政府組織法第十條又第十三條條文公佈之，此令，代理主席汪兆銘，行政院院長汪兆銘，立法院々長陳公博，司法院々長溫宗堯，考試院々長王揖唐，監察院々長梁鴻志。

修正中華民國國民政府組織法第十條第十三條條文，廿九年六月二十九日修正公佈

第十條修正文 國民政府設主席一人，委員二十四人至三十六人，各院設院長副院長各一人，由中央政治委員會選任之。

第十三條加一項 國民政府主席出缺或因故不能執行職務時，由行政院々長代理之，行政院々長同時出缺或故不能執行職務時由其他各院々長依次代理之。

桂省抗戰後 人口銳減

△中央社一日香港電 廣西省人口，根據渝方廿八年度秋季統計，總共一四一九五七四四人，內男七五五八八四九人，女六六三八八九五人，全省學童數目，男六七一八〇七人，女一一四三九八九人，共二八一一八七九六七人，全省壯丁數二三一六〇一八九人，事變後抗戰犧牲者四二〇〇〇〇人。

本報啓事

茲者六月份各地惠稿々酬，業已全部結算完竣，不日當由郵滙上，再者本埠惠稿諸君，請携印鑑，駕臨本館內領取是荷，特此通達，尚希公鑒。

本報編輯局

巴爾幹風雲緊急
匈羅發生衝突
義注意今後之事態

△海通社二日匈京電 匈牙利羅馬尼亞邊境魯斯特附近，發生邊界糾紛兩起；匈羅兩國邊疆警備部隊，互相開槍，並無傷亡，匈牙利方面已向羅馬尼亞提出抗議云。

△海通社二日羅京電 匈牙利政府昨日要求羅馬尼亞政府解釋宣佈總動員之原因，指陳邊疆集中軍隊，極易引起事件，羅馬尼亞方面則認爲動員完全係內政原因，據悉兩國政府，現已進行邊疆撤軍之談判，匈牙利公使已於昨日起程返國，消息靈通人士希望，兩國撤軍協定，日內可以獲得云。

△海通社二日匈京電 匈京市政會議及公共機關，現已取消各種假期，立即實施有効，凡未請假之公務員及雇員，一律不許告假，已經告假者，則立即致電召回云。

△海通社二日匈京電 匈牙利鐵路管理局昨日宣稱，各鐵路客車及貨車因技術關係，將暫時減少班次，直至繼續發出通告時爲止。

△海通社二日羅京電 據此間官方宣稱，自昨日起羅京街衢已實行軍事巡邏，居民不但需帶辦認證，並須隨帶軍事通行證，此項措施之目的，在查究逃避動員法令之份子。

△海通社二日匈京電 匈牙利全國，昨日又復徵調多級後備兵，街衢車站，觸目皆兵，但官方迄未發表公報，匈京報章，對於此項軍事預備，亦復一字不提云。

△同盟社一日羅馬電 關於匈牙利，羅馬尼亞，及保加利亞之發生衝突，在羅馬政界已豫知蘇聯軍進駐貝薩拉比亞後，即有發生此種事件之可能，羅馬尼亞，匈牙利，以及保加利亞三國雖已竭力加以豫防，亦終於引起此種衝突，對今後之事態擴大，頗有可能性，殊堪深切注目云。

△海通社二日羅京電 羅馬尼亞內政部昨採取各項嚴厲措施，頒佈如下之命令稱：

（一）各酒菜館及公共娛樂場所，一律須在下午十一時關門。

（二）人民在街上不能結成四人以上之隊伍。

（三）凡酒菜館，公共娛樂場所，俱樂部廣播擾亂治安，國家安全及國防事宜之消息者，將永久加以封閉。

（四）任何集會不得書面許可證者軍事當局將予以禁止。

（五）容留外人，須向警局登記，否則絕對禁止。

△海通社二日羅京電 羅馬尼亞內政部，昨日發表關於疏散措施之公報如下：貝薩拉比亞及布古維拉之疏散工作，現已按照預定日期進行，上星期五由火車八十輛及汽車多輛，從事疏散，在疏散各城市中，均已組成善後委員會，救護院以及供給消息之指導崗位，羅馬尼亞當局對於疏散工作，與蘇俄當局極表合作云。

羅已聲明放棄
英法安全保障
英對羅難履行義務

△哈瓦斯社一日倫敦電 羅馬尼亞國政府明已聲明放棄英法兩國所提供之安全保障，此間外交界人士加以評論稱，此項保障原係片面性質，羅國當局此舉，自不能影響英國政府之自由決定云。

△哈瓦斯社一日倫敦電 此間外交界人士頃談稱，近日德國在巴爾幹半島方面所推行之外交政策，似處於較爲被動的地位，推原其故，實由於英國決心抗戰到底，集中力量防禦英倫三島耶致，德國在巴爾幹半島方面之唯一的外交成就厥爲促使羅馬尼亞國放棄英法兩國所提供之安全保障，特此項成就甚屬平凡，蓋時至此際，縱使土耳其國仍與英國合作，英國對於羅國亦難履行其保障義務也，至以羅國本意而言，其在德蘇兩國之間，似實願親德，而不欲與蘇聯接近，此層原爲德國所諗知緣羅國當局認爲一旦西歐戰事獲得最後解決，則羅國問題亦必隨之解決，屆時德國所能界予羅國之利益，必較蘇聯所能界予者爲大，要之巴爾幹半島局勢，對於歐洲一般政局，並無重大關係，而西歐戰爭之結局如何，則爲整個歐陸運命之所繫云。

蘇對羅軍事進展
各路到達地點

△同盟社三十日莫斯科電 塔斯通信社，關於蘇聯軍之進駐比薩拉比亞，北部布柯維納地方，三十日發表如次：

（一）於比薩拉比亞，蘇聯軍業已到達新國境之布衛特，達尼普兩河之線。

（二）蘇聯機械化部隊，業已佔領柏羅脫河東岸溫格基。

（三）蘇聯快速部隊，已近於布爾特河畔之要衝加克爾與布爾特，達尼普兩河合流地點，已入城勒尼西。

（四）蘇聯落下傘部隊，業已佔領達尼普河畔之依斯曼爾云。

來論

粉碎剝奪人民自由的陰謀！

台系

『不自由，毋寧死』，這是人々知道含有警惕意義的兩句至理名言，中國近百年來，爲了外人的勢力侵入，一般人民，在『衣』『食』『住』『行』的種々生活方面，無形中已經喪失了許多自由，並且忍受了無限恥辱，尤其在中國領土以內的各地租界，是束縛中國人自由的根據地，我們往事重提，眞有些不堪回首哩！那知事實愈演愈奇，人心越過越險，在今日整個東亞新秩序的建設工作推進時期，不料遠東世界的經濟中心，東方最繁盛熱鬧的市場——上海租界，也竟有人喪心病狂，想入非非，高唱所謂『改設自由市』的荒謬論調，從侵略手段擴展到鯨吞企圖，是可忍，孰不可忍？

本來，『租界』兩個字，在國際公法上本沒有這種名詞，而且世界任何國家，也沒有這樣成例，只有中國在前淸道光時代，因爲喪土辱國的關係，和英帝國主義者結下了寃仇，由此他們便用武力壓迫和經濟侵略，年復一年的得寸進尺，形成了租界的特權，攫取非法利益，直把中國大好的文明商埠，淪爲次殖民地的地位，所以若干年來，旅居中國領土的中國人民，感受那不自由的萬般痛苦，已是擢髮難數了，在這樣不平等條約的層々壓制之下，大家提到『租界』兩字，都有談虎色變不寒而慄的形態。據最近報章所載，這次倡導『自由市』的謬論，又是渝僞方面的御用機關報紙一種惡意宣傳，我們根據這宣傳的由來，更可明瞭其間的作用了，自中日事變後，假名抗戰的蔣共之徒，專一依賴國際外援，苟延他們的政治生命，尤其上海租界，是他們實施恐怖暗殺，或擾亂秩序阻碍和平的策源地，現在渝僞方面，鑒於英法的遠東勢力逐漸消失，和平氣運更日見高漲，他們明知大事已去，無可挽回，在焦灼苦悶的氛圍之中，偏要異想天開，索性把這有名無實的中國領土——租界完全奉送給外人，務使租界人士，再加重一層剝奪自由，免得大家傾向和平，影響他們的賣國主義，一方又可阻碍新政府防止和日方協力採取收回界的積極行動，他們眞是枉費心機，徒抱著望洋興嘆的悲鳴，有這樣內幕存在，於是『改設自由市』的消息，便甚囂塵上，而引起全市民的顧慮，甚至人々都驚慌失措起來。

其實，租界的現狀，中國人民一切居住貿易，早已根本失却自由，可是顧名思義，這領土主權，還算勉强屬於中國，若再改設『自由市』，那就等於斷送了領土主權，一變而爲國際共管的眞正次殖民地，將永無恢復的可能了，進一步說，渝僞政權，行使了這條毒計，將來獲得自由市的保障，不畏其他干涉，更可暢所欲爲，利用機會，來實施殘殺無辜，攪亂治安，努力一切妨害和平的工作，從此他們同惡相濟，眞可以隨便『自由』，毫無顧忌，我們善良民衆，更絕對沒有『自由』的期望了，而況國無寧日民無噍類，豈非束手以待滅亡麼？因此我們除嚴厲反對外，別無他計，尤須同心戮力，一致奮起，來粉碎他們剝奪人民自由的陰謀！

造血强精返老還童

補爾多壽乃生命的泉源即血液的因素化學所謂鐵蛋白化合物也。此物不需胃力便受消化吸收化爲新鮮富豐的血肉，榮養身体諸組織。所以常用之確可造成不老長生的健壯身体，誠是造血强精無上的靈藥。

中外各醫院常備藥

補血强精 補爾多壽

五種補爾多壽

急慢性貧血 惡液質 病後復元等用 補爾多壽

神經性疾患 皮膚疾患 佝僂病等用 含砒補爾多壽

腺病質 瘰癧 動脈硬化 肋膜炎等用 含碘補爾多壽

腸胃疾患 病後衰弱 飲私的利等用 規那補爾多壽

肺癆 喉頭癆 肺尖加答兒等用 拐阿可路補爾多壽

股份有限公司 藤澤友吉商店

上海 密勒路八號 天津 常盤街常盤大樓西

天津市大和區加茂町 大連市山縣通七番地

本店 大阪 支店 東京 京城

羅希望
德義出任調停

△同盟社一日伊斯坦堡電 據一日伊斯坦堡接任保加勒斯特情報稱，蘇軍進駐比薩拉比亞後，繼又向羅馬尼亞要求復匈牙利，保加利亞之失地，故羅國目下已遭遇重大危機，雖動員軍隊，避難民衆湧到，但首都保加勒斯特市內表面上仍頗鎮靜，警察，憲兵均已全體出動，嚴密戒備，特別提防猶太人之策動，但其片刻之不安，已無可隱蔽，刻正盛傳匈牙利增强國境附近兵力，以及保加利亞態度等之流言，一般人均希望德義兩國之公正調停，衆認當在此二，三日內，可決定羅馬尼亞之命運，且羅馬尼亞對於匈牙利，保加利亞兩國亦無實力抵抗之意向

義注意比薩拉比亞
認猶太人受英指使

△海通社二日羅馬電 此間人士對比薩拉比亞被佔一事，咸予以密切注意，昨多此間所開之情報會議，對比薩拉比亞問題之和平解決，咸表示歡迎，據此間政界人士所接消息稱，蘇聯政府現已寬限二十四小時，俾羅馬尼亞政府得從容辦理撤退事宜，此間一般印象對比薩拉比亞被佔時所發生之意外事件，並不視爲嚴重事件，關於茄拉資猶太人之暴動事件，義大利各報咸有詳細紀載，並公然宣佈猶太人企圖破壞羅馬尼亞油田之陰謀，使德義兩國無法獲得煤油之供給，據『義大利人民報』載稱，羅馬尼亞境內之猶太人此次暴動係倫敦猶太復國會所指使，猶太人企圖造成羅馬尼亞之內戰，雖無從證實，但猶太人破壞煤油由之企圖，則已極明顯云。

△海通社二日羅京電 此間昨宣佈比薩拉比亞之經濟情形稱，據一九三九年調查，比薩拉比亞面積四萬四千四百四十二方公里，人口約三百萬，面積與人口佔羅馬尼亞全境及總人口約百分之十五，一九三九年時種植地約有三萬另三百七十七方公里，按羅馬尼亞全部種植地約十三萬三千二百四十方公里，比薩拉比亞地質以耕種農業爲最適宜，玉蜀黎爲其主要農產品，所產穀物佔羅馬尼亞全部生產之百分之二十，自一九三八年以來，比薩拉比亞所產油子達羅馬尼亞總額百分之八十至八十五，該省亦產有酒與水菓云。

羅馬尼亞繼續進行
撤退工作

△海通社二日羅京電 羅馬尼亞參謀本部宣稱，貝薩拉比亞及布柯維納北部之撤退工作，現正繼續進行中，雖蘇俄機械化部隊曾與羅馬尼亞士兵發生小衝突，但旋即由双方長官，加以和平解決云。

△海通社二日羅京電 此間接獲消息，羅馬尼亞與蘇俄疆界線自加里西亞東南起轉向東北，沿蘇西代河向北至薪滋進南之勃魯資河直達蘇里薩東南，但官方對於疆界線尙未發表云。

德潛艇奏功
擊沉英船六萬噸
德機佔領英倫海峽二島

△海通社二日柏林電 德國軍事專家昨晚向海通社訪員發表補充戰報稱，吾軍對英戰事，於六月卅日已奏功効，參預戰事者乃吾國之海軍與空軍，如昨日戰報所載，英國商船所受之損失，即爲證明之一，據潛水艇艦長浦里恩海軍上尉所發表之報告稱，該艇與敵艦作戰一次，所擊沉之船隻，竟達五萬噸之多，第二艘潛水艇所擊沉之敵船，亦有二萬三千噸之多，多爲敵方軍艦所護航，由此可見英相邱吉爾所稱揚之護航制度，已屬不可靠，另一艘潛水艇在大西洋進南白勒斯特巡洋，曾擊沉英國沃里洪級巡洋艦一艘，吾空軍曾往英格蘭之東海岸，西海岸及蘇格蘭東海岸各港轟炸，英國新式轟炸機曾一度飛抵列黎附近，轟炸空軍根據地，吾高射砲隊予以密集射擊，敵機不及投彈，即行逸去，吾驅逐機乃騰空追擊，結果被吾擊落轟炸機六架，及驅逐機三架，六月三十日敵方共損失飛機十八架，吾機僅損失一架云。

△海通社二日柏林電 此間官方宣稱，德國空軍昨日以突擊戰術，佔領英吉利之甘恩塞島，當時曾與英機發生空戰，英國白倫海姆式轟炸機被驅逐機擊落兩架，同時英吉利海峽亦於昨日被吾軍佔領云。

△海通社二日瑞典京城電 據此間倫敦消息，英國情報部昨已發表公報，證實英吉利海峽之甘恩賽，傑爾賽兩島已被德軍佔領

△海通社二日瑞典京城電 據倫敦傳來消息稱，英格蘭西北部上空，昨午發現德機一架，英高射砲立即予以射擊，並派驅逐機騰空迎戰，但德機仍照常飛行，未受攔截，至德機曾否投彈，或係偵察，則英方消息，並未提及云。

△海通社一日瑞典京城電 據倫敦今晨傳來消息稱，德機昨夜侵入韋爾斯上空，並在英格蘭東北部展開空戰，德機昨夜曾在英格蘭沿海一帶空襲，英國高射砲隊當即發砲射擊，另悉德機昨夜亦侵入英格蘭西南部，但詳細地點，英方消息未予說明，至德機曾否投彈，亦未提及云。

△同盟社一日倫敦電 英空軍部發表，德空軍轟炸機一隊，一日突侵入蘇格蘭東北岸，投下燒夷彈多枚，此項德空軍之空襲乃開戰以來最初之白晝轟炸也。

法軍逐步復員
境內漸復常態

△海通社二日日內瓦電 法國政府遷往維西之前，國防部長齊佈命令，立即復員，惟因經濟困難之故，復員須分若干階段，或即按照後備軍動員之先後，加以復員，凡復員之士兵，政府發予證明文件，許以在社會或經濟方面，加以雇用，惟復員日期，尙未規定云。

△海通社二日日內瓦電 法國尙未解除武裝之軍隊即將開始復員，據法國國防部昨日發表之公報稱，德法停戰協定准許法國武裝軍隊逐步復員，雖因交通及糧食之限制，但停戰協定鄭重規定法軍復員須絕對保持秩序，該公報繼調，政府現擬將復員之軍隊，改編爲勞動隊，藉以避免增加失業人員，國防部長申稱，凡自動退伍之士兵，未經官方解職者，尙不視爲業已復員，故凡已退伍回鄉之士兵，着即向當局登記，其在佔領區內者，可就近向憲兵隊登記，至復員日期則尙未確定，因須視糧食供給及交通情形而定云。

△海通社二日巴黎電 法國郵政總局長現與德軍事當局，商訂法國全國，儘速恢復郵政之辦法，最近即可實現。

△海通社二日日內瓦電 據『小太妃報』駐聖埃第恩工業佔領區特約訪員來電稱，聖埃第恩，里昂兩城秩序，已漸趨平靜，生活情形亦漸復常態，聖埃第恩與里昂間之公共汽車及火車亦已恢復行駛，全省電話交通亦在籌備恢復中，種々工作得力於德軍佔領當局之幫助甚多云。

德遠征軍完成
攻英初步工作
進攻英倫又獲重要據點

△二日倫敦電 希特勒元首之遠征軍隊昨日進佔海峽羣島後，已完成其對英閃電戰之初步工作。此爲歐戰以來。英國領土第一次陷入德軍手中。此間昨晚正式承認：海峽羣島之貴塞及哲塞已爲德軍佔領。情報處稱：彼處電話及電報之交通已被德軍切斷，此外別無任何詳報，德軍進佔該島係緊隨上星期英軍之撤退。德軍在登陸之前，曾派大隊飛機至該島轟炸，致有無數平民被炸身死，此間公報稱：該島未淪陷時，英軍曾將島上一切牲畜携走，民衆多有隨軍撤退者，且將食物及有價值物品帶走，德軍佔領該島後可使德軍已佔領之海岸受得保護，且使德空軍根據地離普利馬斯一百哩云，德軍進佔海峽羣島與其最近之猛烈空襲英倫相吻合，內務部昨晚發表簡報：謂德轟炸機又向英境數處飛過，敵機曾在東北境內投下燒彈數枚，德機二架被英戰鬥機擊落云。

德通告撤退
挪比荷盧使節

△同盟社一日柏林電 德國政府一日對柏林外國使節通告於十五日前撤退駐在挪威，比利時，荷蘭，盧森堡四國之外交使節，其理由稱是等四國政府，已逃亡國外，共國土均爲德軍佔領，故已喪失以外交使節置於其首都之意義，又發表七月十五日以後，關於此等四國之政治的案件，完全由德國外交部辦理云。

南將舉行
內政改革

△海通社一日南斯拉夫京城電 此間政界人士宣稱，南斯拉夫總理施特戈維志及協理馬傑克，現正計劃改革內政，其方面有二，一爲將南斯拉夫改爲聯邦基礎，即設三克洛地，斯洛文尼兩族之自治政府，惟對兩族混居之區域，是否許予自治政府，則不得而知，另一方面爲經濟社會方面，將經濟制度改爲合作基礎，以保障社會經濟之進步云。

蘇要求海峽支配權
對土關係緊張

△同盟社一日紐約電 蘇聯對土耳其之態度，茲値各方注目之際，盛傳蘇聯即將對土耳其要求達々納爾斯，及波斯福拉士兩海峽之支配權，蘇土兩國關係之緊張，爲一般人所預料者，緣據上項消息，則土耳其政府關於蘇聯艦隊通過海峽問題，似已與蘇聯成立何種諒解，但一部份人士認爲，蘇聯之要求，極爲嚴厲，設前途悲觀之時，則土耳其對蘇，將不得已而武力抗戰，土耳其政府發言人雖稱尙未接得蘇聯何種要求，但官方則稱土耳其無論在何場合，亦決不放棄兩海峽之主權。

特戈爾將軍暢談
法失敗之原因

△國際社二日倫敦電 自貝當上將屈服後，特戈爾將軍即挺身而出，領導法人繼續抵抗，記者昨日專誠往訪，得蒙延見於其面臨泰晤士河之辦公室中，將軍今年五十歲，身長六呎三吋，甚爲魁梧，過去六年中，曾時時警告法國，謂災禍將至，今又告知記者，謂美國及全世界各國，皆有爲歐洲極權國所攻擊之極大危險，記者叩以美國從此次戰爭所獲最重要之教訓爲何，將軍答稱，『由此次戰爭所獲最大之教訓，爲軍事學之必須革新，以及戰事有將臨之可能性，一九四〇年國際衝突之重要因素，爲各國所具海陸空三方之機械化力量，殺人之利器現方大量增加，日新月異，而世界各地，無一可在地理上得免來自他處之攻擊』，記者因問將軍爲愛國之美公民設身處地而言，當採何種政策，將軍答曰『余若爲美國人，則必時々備有必要之武器，以保護美國領土之安全。』至此將軍以拳擊桌曰。『同時余將竭盡所能，用種々方法，不惜任何代價，以挽救並保障世界其他各國之自由。』關於法國戰敗之理由，將軍舉其重要者五端如下。（一）軍備陳舊不足以對抗德方之機械化力量。（二）德方濫炸平民。致公路爲避難者所阻塞。（三）法將領軍事學落伍，戰術陳舊，不能應付新式戰爭，且思想亦欠敏捷。（四）第五縱隊之活動成功。（五）協約國之合作不充分，記者又即以德國是否能被擊敗，將軍以自信之態度答曰。『德國仍能被擊敗，且非擊敗之不可，但吾人必須即以其人之道，還諸其人之身，德以坦克六千飛機五千獲勝，則吾人以坦克飛機各二萬，決能擊敗之也。』

英前陸相拉攏
愛爾蘭

△哈瓦斯社一日倫敦電 前任陸相倍立厦頃在台文港發表演說，立張英國必須與整個愛爾蘭（指南北愛爾蘭而言）採取共同防衛政策，並謂此事果能成功，不僅爲外交勝利，且可以重大影響，加諸美國，至於法國艦隊，吾人務須設法勿令淪于敵手，並須使法國殖民地，尤其是東非洲法屬直布底港，亦即義屬阿比西尼亞之咽喉，勿爲敵人所佔領，此外，我國動員工作，更應擴大範圍，務使英國人民，人人成能使用槍砲云。

英機轟炸瑞士城市

△海通社二日瑞士京城電 英機在瑞士國境投彈轟炸，近已成爲日常之事，瑞士陸軍參謀部昨日宣稱，除瑞士中部外，西部之儒拉城附近亦被英機轟炸，計投炸彈十二枚損失尙微云

優美絕倫 独一無二

金槍牌

東亞煙公司出品

短評 東亞民族團結起來

友邦日本有田外相，在東亞新秩序建設飛躍進展的現階段，特再廣播演說，以東亞自主立場，闡明向確立東亞和平之途邁進的現有外交方針，當然値得世界人士的重視。而我們東亞各民族，對於有田外相這一廣播演說，除了應淸楚認識其建立東亞和平之眞理外，更該同下決心，此後與日本切實結成一體的努力，以完成和平繁榮的東亞，然後與世界其他分野結成共存共榮的聯繫，而確立世界眞正的和平。

有田外相已正確明顯地昭示世人：『東亞諸國與南洋諸地方，無論於地理上，歷史上，民族上，以及經濟上，均有極密切之關係，相倚相助，有無相通，而舉共存共榮之實，以增進和平與繁榮，有其自然之命運，從而包括是等地域，作爲站於共存關係之一分野，謀其安定，乃爲當然之歸趨。』所以我們東亞諸民族結成獨立於世的一個堅强集團，是非常自然的；更且不僅對於結成各份子的存續有利，亦爲確立世界和平秩序的前提。我們東亞人爲了自己的向上爲了世界的進步，在世界動亂的今日，不該再忍受爲外來勢力所割裂的七零八落的現狀了！

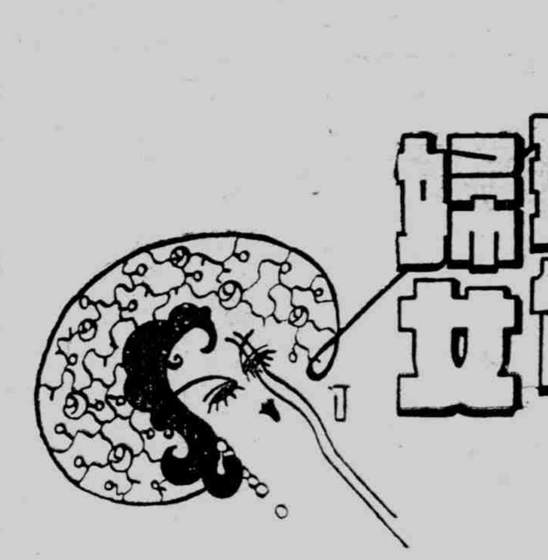

第五十五期

每逢星期三出版

談婦女

李

我們談到婦女，她們是家庭中的一種重要素，我們可以訂明幾點來說『一』有一個二三歲的小兒，沒有爸々是不要緊的，如若沒有媽々就難以生存『二』一個男人，沒有妻子就不成爲家，所以婦女是家庭中的一根棟樑，男人是一個木匠，棟樑生得直，生得堅固，造起房子來得牢，來得妙，倘若棟樑生得歪，木匠想盡了法子，用盡了力氣，總歸造不妙，又是不牢，所以婦女們要明諒男人，丈夫竭々力々在外面賺得錢來寄回家中，妻子不能在家中碰々麻將，看々電影等事，除家中正當開銷以外，應該要替他積蓄起來，不能把他費用下去，這樣才可以成爲一個好家庭，有的婦女，口號呼着男女平權，自力其食，錯是不錯，不可，男人在社會裏服務，女人也在社會上服務，家中叫何人料理呢，比方一間房子，抽去了一根棟樑，這間房子不是要倒坍嗎，不是做死也是白白利的嗎，因此男人叫妻子叫做家婦的，所以祗要登在家裡料理料理家事就好了，不要到社會上去做事的，好比一家商店，以前用的都是男人，現在用的是女人，這些男人叫他們何處去呢！不是一樣的嗎，所以提高女權就是壓低男權，女人在家裏還可以管理家中的子女，倘若男人在家裏一點用場也沒有的，所以希望現代的婦女們，不要心心苦々的到社會上去服務了，祗要在家裡料理料理明諒丈夫在外賺錢的難處就是了。

主婦須知家庭娛樂的設施

亞非

家庭生活是人類生活裡面最重要的一部分，並且也是生活發始的發源地；但家庭生活又可分精神的與物質的兩方面來講：精神方面，要上下老少全家和々氣々樂々融々，精神才感到快樂。物質方面：要滿々爽々，裕如有條，說到這點，想到中國一般的家庭生活，眞是苦多樂少，因爲中國的家庭，差不多是大家族制度，不是多方的意氣不投，便是勾心鬪角的尋仇，而人口的浮雜和生活的紊亂，欲使精神上不痛苦，又如何辦到！

講到物質方面：又多隱擬雜亂，分配不均，或是任意揮霍，做主婦的也不懂得什麼叫家政，有的少奶々們，終日不過是叉麻雀，遊戲院，跑舞場，或竟抽雅片，走向腐敗的路上去。家庭整理佈置，竟無暇顧及，一切漠不關心因而一般男子，也都覺得家庭間的討厭，煩惱，有機會便出外去尋消遣，於是吃，喝，嫖，賭，等種種下流的事，無所不作，實在痛惜，所以我們要免除這一切弊病，要組織一個快樂的家庭，除實行小家庭制度外，更必須要注意家庭間種種娛樂的事。

（一）音樂的娛樂——音樂能陶冶性情，調劑枯燥的生活，音樂的範圍，不一定指樂器，在家庭中如留聲機，無線電等，亦都是很好的娛樂，當我們公餘之後，回到家裏團聚着妻女，聽聽音樂，很可以將一日疲勞的精神恢復過來，對於身心上得益非淺，每日用餐的時候，旁邊奏着音樂，能使食慾增加，由精神上的愉快，影響及各部消化機能，唾液和胃液加速分泌，對於食物的消化力強大，因此能在身體上保持永久的健康。音樂的對於兒童，尤其重要，能使兒童自幼在音樂中陶冶成和讓的性情，和精淨的頭腦，做父母的，應使兒童養成一種習慣，能獨唱獨奏，讓他們有了正當的娛樂，不致再去做不正當的事了。

（二）宴會的娛樂——我國大多數的家庭生活，枯燥無味，因我國向來的風俗，是以男子爲單位的，所以在家裡過着枯燥生活的女子，覺得無味，雖然每年佳節祭祖的時候，邀着親友在家裡吃飯，但是機會很少，所以我們要使家庭生活有些趣味必須要和幾個志同道合的小家庭，聯絡聯絡常々做個小々的宴會，輪流餐叙，不過設備要簡單時間要短譬如星期日費了一二小時，弄得幾樣簡單的佳餚，便飯，水菓，茶點，各家夫婦，聚攏來淡々，能發生無窮的樂趣，但是這種組織家庭不可太多，太多則精神散漫，或是經濟浪費，必致有始無終，總之，這種宴會，時間與金錢，都要弄得經濟些才好。

（三）園藝的娛樂——當我們走進外國人的住宅時，一定進外國短墻的門，就是花草夾道，清氣撲人，翠綠的冬青樹，嬌艷紅淡的月季花，綠茵平鋪的草地，千紅萬紫的花壇，有秩序地點綴着，還沒有進屋，已經令人心曠神怡，四週的空氣，清香撲鼻，眞々是個天國樂園！但是在在我們中國的家庭，當你走進時那就大不相同了，你就感到空氣的閉塞，鴿籠式烏黑的房屋，骯髒，那種污濁的環境，那能不使人生厭？所以我們要造成一個美滿的家庭，先要從環境上着想，在房屋四週的空地，多種些花草樹木，公餘散步其間，精神上的愉快，決非嫖賭的消遣可比擬。以上三點，對于家庭的娛樂，可說是個概述的主要部分，其他娛樂的設施尚多，但只要我們在家庭中，倘能都可實行，正當的娛樂沒有不與家庭生活發生很大的幸福快樂的，那末，一切不正當的行爲與消費，自可免除了。

關於女人的格言

夫人以色事人者，色衰而愛弛，愛弛則恩絕。（漢武帝李夫人）

嫁女於人，稍擇其家道勝如我者，則女而適意。娶媳於人，須擇其家境不如我者，則媳無憾。（胡安定）

貞靜柔順，女兒之明潔，溫恭誠懇，男子之開光。（王羲之）

夫婦之道，人倫之大節，夫不賢則無以御婦，婦不賢則無以事夫。夫不御婦，則威儀廢缺，婦不事夫，則禮義毀闕。（曹世叔）

妻子好合，如鼓琴瑟，兄弟既翕，和樂且耽，宜爾室家，樂爾妻奴子。（小雅棠棣篇）

怎樣對待你的丈夫？

定仲

丈夫是一家的主人翁，做妻子的，能不小心服侍？而使他在精神上，物質感到快慰呢？但是目前家庭間，夫婦的不和睦很多，言之却令人痛惜！

我們推測夫婦所以不睦的原因，一半固由於丈夫的固執成見，或性情怪癖，或心緒不寧，或不滿意於妻子的一切；然而一大半，却是做妻子的不好，妻子往往存着驕傲之心，對於丈夫的一切，不予協助，不予體惜，不予合作，不予服侍，那試問怎樣把一個家庭弄得甜蜜而美滿呢！所以要使家庭和睦夫婦間的感情，先要保持濃厚，尤其做妻子的，更須注意一切，怎樣對待你的丈夫呢？下面便有幾個方法，供做妻者的參考實行！

（一）認識丈夫的性情——人之性情，各不相同，一而男女間，更不能混爲一談；女的柔軟，男的則剛强；女的無抵抗力，長懦，不願前進，但男的有奮鬥精神，勇往直前的幹，百折不撓，不怕一切，因了這樣的關係，一個妻子對於丈夫的性情，先要予以認識，那麼，可以照着他的性情，隨機應變的服侍他。

（二）體念丈夫的苦衷——丈夫在外作事，往往有許多苦衷，蘊藏在心坎內不能發洩，致時常鬱々不樂，事畢後回家，不願多和妻子談論，那時做妻子的，應該要體念丈夫的苦衷，向他用軟和的言語詢問，並且設法使他忘掉苦衷，而入於快樂的境界中，同時，各方面用言語激勵他。

（三）協助丈夫的困難——困難的事，往往時常要發生，做丈夫的，因了在外接觸機會多，所遇的困難，必較女子爲多，因此便會心緒不能的消極無聊起來，那時做妻子的，應該要詢問困難的事實，然後在能力範圍內，予以協助，如自己不可能，那代爲設法解決，或請人幫或和丈夫細々商酌也好。

（四）服侍丈夫的疾病——『天有不測風雲，人有旦夕禍福！』我們今天身體很强健，或許因了種々的接觸，在明天要生起病來，病是最痛苦的事呀！那時做妻子的，應小心的體貼的陪着他，服侍他的疾病，和他講々話，如果病重，請醫生，做事情，代爲煎藥，更須注意寒暖，以使他早日痊愈。

（五）整理丈夫的衣物——衣服物件，在每一個家庭中，必定占去了許多的地位，如果不好々的整理，任意零亂拋置，那非但不美觀，而且要厭惡，決不因了事情的紫多，有心緒整理家中的衣物，那便要有賴於妻子了，妻子應該把丈夫的衣服物件，整理得井井有條，使丈夫不生厭惡之心。

除了上述幾件重大者外，還有細小的，如對待丈夫的父母要誠懇，對待丈夫的兄弟姊妹要親愛，勸導丈夫抑止嗜好，丈夫勿犯不良嗜好等等，不勝枚舉，總之，一個妻子在家庭中操有大權，如果不好的注意，那不幸的事件，時常會發生，一般賢妻良母們，提防一顧下吧！

夏姿——上海寫友會會員田村忠雄氏佳作

攝生

婉

爲什麼不能生殖？

女人能否受胎與卵子巢及卵有莫大的關係，卵巢之是否能產卵子，則有月經之表示，蓋月經即表示卵子之成熟。（然亦有無月經而能排卵者，爲例甚少。）女子自十四歲開始月經至四十五六歲（亦有早在三十五歲遲至五十歲者）則月經停閉，謂之『更年期』。達於此期，排卵機能停止，受胎之可能絕望。故女子之能否生殖，大概說來可以月經爲標準。惟女子之萎黃病（俗名乾血癆）大多月經閉止，故受胎亦難，給以適當的治療亦能恢復原狀。

所謂受胎者，即精虫與卵子之抱卵合其相會地位，以在喇叭管爲適當，是以卵巢缺乏，或無卵子產生輸運，或輸卵管（喇叭管）之阻滯不暢，皆足以妨碍受胎，現分條如下：

一，先天性卵巢完全缺乏——絕對不能生殖，惟甚少。

二，卵巢完全用手術割去，或經X光照射後，喪失共產卵功能。

三，卵巢之疾患——如卵巢囊腫，大多爲一側，故其它一側，能代營產卵功能。

四，喇叭管之疾患——如因慢性，或急性的炎症，（大多淋濁症）而管腔狹窄甚至閉塞，則受胎絕望，但一側疾患時不然。

五，子宮之疾患——位置異常，一如子宮後屈等發育不全『瘍（肌腫瘤腫）』，或子宮內膜炎（白帶），或妨礙卵子之附着，或妨精液之流入，雖而白帶分泌過多，常封閉於子宮口，非但精虫入內不易，即其分泌液，若呈酸性反應時，能麻醉精虫活動力。

六，陰腟之疾患——非絕對的不能受胎。

七，性交時缺乏快感——雖非絕對的不能受胎，然以性交時發生快感同時子宮下降收縮當其再度擴張時，能使注於腟內精液吸入子宮之中，一似皮球之吸水。又當快感時，子宮頸分泌弱鹹性黏液，而促進精虫的活動。所以性交時的快感，有大益於受胎也，生殖不能的原因，既然於生理上或病理上的病態，故亦有由手術及藥石治愈之可能。切勿輕信廣告及迷信而誤服藥品，應請正式醫生探求原因，而後施以適當之治療，惟此種病症之治療，並不能短期見效，須靠長時間之經過，及本人之努力。

月經時期

女性子宮粘膜定期出血，就是月經，這種定期出血，普通是在妊娠後直至分娩，產褥的時間而外，每四週個星期來潮一次，這種定期出血的現象，全爲一種生理現象在女性的發育上說，月經來臨的開始，也就是女子生殖器發育了一個完全成熟的一種顯明的表示，說到開始來潮的年齡，普通在十三四歲左右，然亦與氣之溫冷，人種之不同以及個人身體的素質而有早遲。每次月經來潮的轉續時間大約四五日的光景，然亦稍有出入者，尤其是初次來潮的月經，往々一二日或二三日即行停止的，不過這種初潮的月經，不久即可入於正軌，毫無顧慮的必要。要是長期的月經來潮的時間過短或過長，或出血的過多過少，這或許係病態的變象，宜速就醫診察爲妥。

至於月經來潮的時候，女子的身體和精神都要起重大的變化，因爲陰部及下腹的充血而有緊張膨滿的感覺，腰部亦有酸痛之感精神萎頓，全身疲乏，食量減少，面色蒼白，乳房腫脹，心悸亢進，還有頭昏，目眩，耳鳴，嘔吐，鼻血等等的現象發生。精神方面，會是不安不快，以及全身疲勞等々的狀態，這都是月經來潮時所引起的變化現象。

沒於月經期中攝生的方法：

（一）不能做劇烈的運動。因爲月經來潮的當兒，女子生殖器起了高度的變化，所劇烈的運動或過勞的操作，都應當絕對的加以禁止。也不可以久臥睡床，形同病人，因爲月經到底是一種生理的現象，並不是一種病理。

二，精神要安靜爲宜。月經時除身體變化外，精神亦易於變常，多數女子在月經時的精神多爲沉寂憂鬱，故此時對於精神的攝生，須使其安靜爲主，凡一切勞頓或興奮的動作，如唱歌，舞蹈，乘車，騎馬，以及宴飲，洗澡等々都能妨碍身體，損傷精神，所以要避免爲宜。睡眠必須充足，性交絕對禁戒，否則危險異常。總之凡損害精神的事無論如何也要避免。

三，清潔之注意 月經來時的清潔，是最要緊的事項，尤其是生殖器的部位，偶不清潔，即易致病。這時因爲此時的子宮內的血管破壞，粘膜的組織損傷，一不小心，爲外界的細菌傳入，就要引起腐敗，發炎，甚或至於危害身心的疾病來。故月經病對外陰部須弄得十分清潔，每日可用溫水洗二三次，但切忌冷水沐浴全身，即局部的灌注洗滌陰道，也是害多益少。外陰部洗後，就用清潔軟的月經帶加以保護，以免血液自由流出，惟濕時，就要掉換。像鄉村的女子用草紙破布等最容易出危險，萬不可不注意及之。

四，月經過後 月經過後，外陰部仍有血跡，須用潔淨的棉花，浸濕溫水，洗淨爲要。

夏令衛生

仁丹既可保康健
何必三心二意呢
總得早些去豫防
臨陣磨槍來不及

夏天一到！

身体總覺得常鬧出毛病，像這種現象，縱令很康健似的人，也會鬧起下列的毛病

胃寒　胃呆　疲乏
中暑　頭暈　氣虛
鬧肚子　鬧胃病

倘若不早預防或是一時爭扎過去那只會向惡化的一路走就是了。

俗語說得好：

「臨陣磨槍是來不及了。」

各地均有出售

森下仁丹株式會社出品

仁丹

飄零者

飛矢

這對於你也許是一種驚奇，一個素不相識的朋友來給你談話。那在我卻並不算是怎樣的一回不平常的事，我以一種熱情，一種渴慕的情緒，作盲目的呼喚，『你我相欲問，或是同鄉』我很有這一種思想，爲了年來看開飄零，我這天涯淪落人的枯寂的心中，不時湧起那莫明的悵惘。

也許與你『似曾相識』，從你在各○發表的文字裏，當當約略你很像是一個似曾相識的朋友；寫照一文更明顯地使我相信那眞是我的朋友，不過時間和地方的疏隔，沒法證明是『一定』。我萬分的希望這一趟能夠把曾已丟失在大海裏的珍寶撈回來，假使不然的話，○，我想你不見得會怎樣笑我的魯莽和多事罷！

人與人的交識，物與物的會聚，這裏有着一條不易參透的玄理。沙漠中的風沙，誰也未會想到會漂依着江南的田壟；鄉伏在荒村裏的孩子，誰也未曾想到他未來的朋友罷！我覺得非常奇怪，『自然』的不可思議的力量，會可得各方面的人，物在無意間會聚，各方面的人，物相互地發生了關連，假若我與君眞是未識一面的陌人，那末又不知甚麼力量在牽引，使得與君也開始發生關連了。

無論是曾已相識或否，我總相信這拋投在汪洋大海裏的石片，多少會引起一點細微的水聲，多少會漾起一點細微的水聲。我暗暗地猜度，你大概還只是初從孩子們的群裏跳出來的一個青年。青年人的血，比較地熱；青年人的希望的火焰，比較地旺；青年人都有相彷彿的心；我現在也正是一個青年人呢？

有人說作品的題材，不完全，不一定取之『自我』，作品裏的主人公，往往是作者想像中的『你』，你的大作，仍如也還是如此話，我的猜度和渴慕或者會變成無聊，但是你倫使此是在夢想之外的。

一個陌生人，倘且是一個已經老年的人，我覺你不必太不在意，請用教孩子的態度，來給我以相當的指示！

飄泊漂零，東文話過一邊，這裏缺少了自我的介紹，好在聰明的，從這裏大概你會體味出我究竟是怎樣的人罷！

似曾相識的朋友，讀者中與我再見！

天堂驕子（蘇州通訊）

沈蔚

熱鬧的去處眞多啦！名勝方面楓橋寒山寺，山水建氏山，木瀆靈巖山，光福香雪海……多有來待遊覽的雅騷姬舊。總之『青山無恙，綠水依然』這裏馳譽江南的名山，在一年一度每個交節的季節裏，仍然車水馬龍，被絡繹的。

金閶與觀前，那就格外的繁華。金閶的市容，似乎有些消沉，也因爲給神女的生涯無落，不會有些畸形的發展。至於觀前呢？似乎就有一種實爽化氣味，一切的一切，都是在爲『天堂驕子』裏的公子哥兒着想的，呢絨局裏的『香旗沙』女袍質須數十元一疊，派立司西裝，標明在二三百元左右一雙幾家鞋子店裏的新型流雲花履的皮鞋，赫々標着的是六七十元一雙。

北局與玄妙觀，除非老天下雨不作美，不然，可以說天天與上十十足，大光明，蘇州大戲院，落場過處是香進叫們了許多影迷。開明戲院裏的皮黃京劇迷，就越發的癲得有勁。自從徐鴻增與王瑤琴登台後，據說賣座力沒有一次不是客滿的，現在閶外東吳，聘來了汪夢蘭名伶，他大施其技藝。一般嗜皮黃的，哥兒公子黃在追逐着細評色藝，預備大捧特捧，玄妙觀的小熱昏，賈卜，說書歌，露天戲書，蘇山東後的大套西洋景，蘇灘，文戲……這許多低級趣味的消遣處，每天抓住了許多不同個性的觀衆，居然亂擠有人滿之患。

小吃店方面，有六芳齋，老芳齋，五芳齋等，講到排骨的稱讚，着這幾家芳齋有獨步之妙，最近一個無錫佬，氣不過也開了一片吃食店在這裏，牌名『滬錫館』，把無錫的菜拿麵吃饞了蘇州的嘴，你若心着無錫佬的門前，總擁滿了許多趁閒的吃客，無形中象徵蘇州的『吃』字，委實着重不少。

自夏神臨到了天堂後，提出值得香豔的，就是蘇州──又臨到肉腿遊行的時節，這裏的小公園，是肉腿的聚集處，名媛，校花，閨秀，她們紛紛着娘子軍一般，芳蹤留戀在熱鬧的街頭，爭豔鬥麗，在寬紅燈綠成一片的紅綠光線下，混雜着夏神賜予無上的權威，在對對情侶捉邁的一霎那，祗有娓々的細語，和溫馨々的微音，相和着無線電裏的情作曲，共賞這些，許多的這些，就是『天堂驕子』開始東溫着迷戀的紺紅的甜夢。

溜冰場，百貨公司涼臺，大陸遊藝場，以及獅子林樂園遂園等，多可說是有情人的齊會處，在綠蔭深處，河曲橋畔，便會發現了哭儂軟語的嬌聲俏音，同時有許多雪白粉嫩的肉腿香臂，露現在大衆的面前，她們露着夏神的權威，把整個的軀殼，大部份的肉體露出來，還是涼快起見呢？還是歐化？還是表美觀念？實告訴我們，歐洲的糜靡奢華的京城打破了，它往日緋紅色甜夢已給打醒。

愛與死

武者小路實篤 作　荻崖 譯

又、不得不緊張起來，如果對無責任的他人說所殺的話，都一一地注意起來，人們就不能安定地生活下去了。

自己是在頑強的生活下去，並沒有信用着世間和他人。

三

野野村可說是個不可思議的人，或是怪人吧，有着對他人所不喜歡的東西，而過於輕關心的脾氣也未可知。總之，我是野野村所喜歡的，而常常到他那裏去。

野野村也老是愉快地招待我。

有一天到野野村那兒去，五六個女學生在庭院裏玩着。

雖並不怎麼關心，可是爲了實在吵鬧得太狠了，向那面看了一下，二個女孩子在比賽着跳繩爽。

一個勝利了，在接受衆人的拍手。

『眞是沒有辦法的傢伙。』

野々村說：

在說着什麼 呢，我這時候並不知道。

但在想，強壯的女孩子也是有的。

四

某一天到野々村的地方去時，在進門的地方，碰到了一個身子苗條的，快活的，可是僅不過是一朵蓓蕾似的，十七八歲的女子。

一見到我就恭々敬々的行起禮來。因了和野々村底臉有些相像的地方，我也注意到了是野々村底妹々而叮嚀地行了禮。女孩子像跑了出去似地奔向外面去了。

到後來方才知道，她是野々村底妹々，就是在以前比賽跳繩勝利了的女孩子。

我在這以後，雖是常々碰見野々村底妹々，在記憶裏最清楚的要算是那二次了。

可是，在以後的二三年中，卻並沒有留意到野々村底妹々的存在。

野々村底妹々很美麗，不知道聽見誰說過這話，然而這在我，是不成爲什麼問題的。

我也有想到過她很美麗的想念，可是和我是一點也沒有什麼關係，所以並不去注意她。（2）

廬山憶瑣

頤台

溽暑的夏天到了，因居在都市裏生活，只感覺得悶熱和意倦。精神上痛苦的時候，往往容易使我想起三年前在廬山的那個夏天，是多麼一個幽美而寧潔的環境啊！讓這幽深的回憶把我煩亂的心情平靜下來，如水波不興的湖面。廬山和我也做過夏天的良伴，現在久別了，我要將別來與時俱積的懷念之情緒，寄托於夏天的南風把它帶去！

那時候，我們一家人從漢口乘船到九江，舟行至武穴時；兩岸的遠山，就呈着青秀的峯巒，山巔與雲天相接處有着一層稀薄的霧氣，隨着船身的進行引人入勝地彷彿向旅客們獻媚。將近九江，白雲隱約中的廬山像出浴的少女，那美麗動人的整個輪廓，就透透在望了！

抵九江換車，直駛廬山脚下的蓮花洞，沿途四周都是柔美的田園，綠蔭的山樹，疏落的農舍，環繞着這莊嚴偉大的廬山，鄉民散見在阡陌間耕作，無論男的女的，他們都有着棕色的皮膚，包裹着壯健結實的肌肉，氤氳的空氣裏，散播一陣々山歌，那音節是和諧的，沒含半點怨意，卻透露了他們對於勞苦農村生活的崇高和滿足。的確；鄉村生活是健康的振作的，代替了都市生活的腐化和頹廢，慣住都市的我，至此才澈底的認識了自然的美麗，鄉村的偉大！尤其是在這山水鍾靈的匡廬，無疑地孕育了那純樸耐勞的優美的風氣，懷抱着偉大的民族之靈魂！

由蓮花洞上牯嶺，有轎夫伺候着，給你抬上山去，是一段十幾里崎嶇不平的路程，他們用着熟練一致的步伐。走起來倒很輕鬆，不覺吃力，和三峽的舁子操划的雄姿可以等量齊觀！而且他們是一氣呵成，中途沒片刻停息，還有挑着巨大重量的食物的苦力，上山去賣，像他們那麼强大的靈魂，堅毅的力量，我們正需用着，用以建樹和平運動的基石，在我們每個青年人的肩上要挑得起千萬斤比他們還重的民族復興的擔子！

山腰里的氣溫比牯嶺高幾度，一陣々涼風襲人，我精神上頓時感到一種甜蜜的愉快，卸下了旅途的征塵，像另換了一個世界，廬山可說是沒有夏天的，住在廬山的人們，也遺忘了夏天的歲月，不含半點塵埃，像是特外清新，在一類精神上的維他命。

山腰里經過曲折的小路前面排列着層疊的修竹，翠綠中隱現紅樓一角，所謂竹林深處有人家，這見便是我們的居住所了。

我起居其間，第一個佔住我心靈的景色便是雲，本來我也愛雲彩，雲氣的吞吐，顯着聚散無定的變幻，眞是氣象萬千，聰明的畫家，恐怕也不易的描摹那世許是一首人事詩的通意的表現吧？我朝看白雲出谷，晚看白雲歸山，一望無際的雲海里，蘊藏了豐富的自然的靈感，若比較更神的雲，似有過之無不及。在廬山單是看雲已是夠欣賞不盡了，幾乎不用再去尋奇探勝，這話我想只要到過廬山的人都不會覺得是過分的誇張吧！

廬山的名勝大概以五老峯的雄奇，三疊泉的幽深，黃龍寺的清寂，她的形成據說是在白亞世紀末她的美可包括高，深，奇，三種特色，三疊掃天，雲雨在下，是她的高，重崗複嶺，灌木成林，是她的深，迷徑懸蹊，孤峰拔地，絕壁連天，是她的奇！

在牯嶺上一望，萬峰低首，蒼光樹色，悉收眼簾，使我感到天是浩蕩的，地是遼闊的，人生的前途是無限的！黃昏時分，浮雲奔馳在樹梢，水草染上了極淡薄的夕陽餘輝，俯視煙霧迷濛的江水，傍着萬家燈火的九江，夜景是太迷人了！

深林里跳出的瀑布，氣勢是那麼的壯美雄渾！水花四濺，細小的珠點射落在我的臉上，我像承受了一滴秋天里清涼的甘露，滋潤了我給世故破碎了的心，空山的鳥語，像催眠曲似的把我送入了睡境，做了一個或半個清閒的夢。

從白鹿洞到海會寺的路上，兩旁古木參天，開遍了一片錦繡的花，和許多不知名的嘉葩奇卉，偶然一陣柔和的風拂來，花香草香似浪般地蕩進我的鼻來，沁人心脾！海會寺的沉重而洪亮的鐘聲，更發人猛省。

這些零碎的記憶，沒有不是陶醉的，隨便拾起一片，就不禁悠然神往！廬山！你雖也一度陷入這戰爭的狀態，可是現在和平的幕布，正像你偉大無邊的雲霧在展開着！原有的居民已安土重遷，你該是風景依舊，保持着眞面目，可是我不能再投入你的懷抱，悵惘的雲霧罩住了我整個的心！

廣泛的認識

辛子

高爾基是近代文學史上的一個巨人，促成他的原因，廣泛的認識是重要因素之一。

作者是被人譽爲『人類精神上的工程師』的，難道獨居在亭子間裏讀一二本作法講義和一二冊名著漢譯就能夠成功嗎？就能這麼地老着臉面來領受『人類精神上的工程師』的稱譽嗎？可悲的『現實的夢想』早已普遍在每一個偶爾提筆的作者的心眼裏面了，在經過一個相當的時期我明瞭他們的止渴的飲料正是一杯鴆酒，足以了結他們速成的過程的。

沒有廣泛的認識的作者也就沒有廣泛的生活體驗也就沒有多方面的開展，也就沒有偉大成功的可能，所以高爾基的被人多方推崇，豈是無因嗎。

不同的社會環境產生了不同的生活條件，換取了不同的人生經歷，得來的是廣泛的多面性的認識，因爲一個人對於『生』發生了熱愛就起一種求生的戰鬥，然而這戰鬥，不需要了解所處環境左右的一切，現實狀況的條件，然後才能確立，否則是要被社會吞噬，現實條件湮滅，還藏着來，認識是人生確立於社會的踏實的一個基點，有了相當的認識，我們才能從廣漠的社會中挺起腰來作事，倘使連認識淸楚的階段也沒有達到遑論爲社會服務，爲人類造幸福，簡直是癡人說夢吧了。

但是我們怎樣去廣泛地認識、和認識些什麼呢？

我們要去認識社會各階層的情形，因社會各階層的綜錯和複雜，實勝於萬花筒的變幻，譬如小市民怎樣在爭鬥着生活，豪富者怎樣把生活創造得更荒淫，勞苦大衆怎樣在流盡血汗，以及每一時每一刻所發生瞬息的變幻的原動力，和他的前因和後果，我們如其一半憑藉了事實的演化，一半倚仗你想像力，我覺得一部偉大的反映現實的作品是決不會難產的，但是沒有，一部也沒有，這究竟爲了什麼呢，中國人也許有統一的劣根性，原因在不屑去，於是他們的作品也被人不屑了，這是自食其果。

我們不要把自己作狹義的看法，一方面儘量去豐富自己的生活經驗和一切知識的具備，因爲一個作者必須是一個全能者方能創造各種性格的典型的藝術。譬如他不熟悉一切的，一旦叫描寫一個紳士卻弄出一村流氓的嘴臉來，這豈不是要豐富自己的生活經驗嗎，和一切知識的具備嗎，做人已經是有『做人難』的說法但是要做一個文學家實在更難，他要明白每一類型的人的本質上的姿態和特徵，習慣、趣味，碎屑的動作，口吻，信仰等，然而才能創造典型，到達眞的藝術的化境。

作者們不要忽略了廣泛的認識呀。

王老四（下）

湘君

『教堂門前？─與我們何干，我們不是你們的教徒！』隣船上一個漢子說。

『烏龜害了你們什麼？……你們眞兇暴，你瞧，它頭尾縮做一團，多麼殘忍！』指着王老四剛殺的兩隻大龜說。

『因爲今天是老子的生日，所以纔殺的。』王老四大聲地說。

『不是說今天，我們的牧師希望你們以後再不要殺，這是罪大惡極的。』

『我們覺得到罪惡，就顧不到一家的性命啊！……可是世界上更兇暴的人還多着呢！』又一個捕龜的伙伴說。

『殺人的那纔兇暴哩！……牧師們何以……』那個漢子悻々然。

『別同他們說，這些東西曉得什麼疾苦！……傍虎肆威的傢伙。』王老四說完，砰的放下煙袋，拿起水瓢舀取河中的黑水，湊到嘴上咕嘟咕嘟地喝，喉節一上一下，下去的是黑水，上來的似乎仍舊是怒氣。

『傍虎肆威的傢伙』這一句話把那位中國牧師的帽子都打得一閃，他連忙又和外國牧師嘰咕幾句，左手的食指不住向王老四點動，在他們眼中，似乎王老四是得值得注意的人物。

『我們縱不說，公安局也要干涉的，難道沒有別的事好作嗎？』教徒帶着威嚇式的勸勉。

『作什麼？─做生意沒本錢，做强盜怕吃官司！』

牧師擺出一副惡臉，揩一揩嘴，接着聽見中國牧師的吼聲：

『你們這班蠢東西！好話開導你們是不信的，三天之內，請你們看々顏色。』說完三人冲々而去。

『仗着洋鬼子的勢力，欺壓自己人，卑劫的東西！』

『看顏色，再來老子撻他。』

一些呆望着他們背影的恨眼和咒罵！

初夏的太陽蒸發着龜板和黑水，發出一股令人窒悶的氣味，同時另一種熱力也在每個捕龜者的心池中蒸發着，蒸發着，只待爆發的一天。

三天過後，這河岸上聳立着一塊木牌，一群人齊集着在讀那上面的文告：

『……本埠……一帶，停泊小船多隻，平日專以捕殺烏龜爲業，每見屠殺之際，剪殼剜肉，鮮血淋漓，頭足縮成一團，其慘狀實不忍睹！且該物旣無害於人，亦非作食之品，乃一般無智愚民，竟以漁利之微，出此毒手，現值酷熱，一任其血肉狼藉，更是有礙衛生。……仰各該船主，剋日停捕，如敢故違，嚴懲不貸！切……』

一個老者嘀嘀地讀完了又加解釋，『『剋日』是什麼意思？』他不懂這兩個字。

『不是，─『剋日』─就是即刻的意思』。另一個人解釋。

『嗬！叫我們馬上不幹嗎？』

『不幹！─餓死嗎？』

『要我們做其他的職業啦！』

『什麼職業好做？─打魚沒本錢！做工又沒有雇主！』

王老四又想到房子的被燒，大兒子的慘死，西洋賊老的可恨。─

『要不是燒掉我的燒餅店，……那會做這種買賣！媽的！現在還有什麼路可走。』

『老頭子！過去的事別提了罷！你得去想々別的法子，反正這種生意也養不活我們呢！』王四嫂滿面愁容的計劃着未來。

『有什麼法子可想？連你借來的錢還沒有還，再好向人家開口嗎？』

一陣人的騷動接着是龜板上蒼蠅的騷動，胆小的人有些瑟縮！

『那末我們就把龜板收起來走吧！』

『怕什麼？─再來老子拼死他！』

這意見一提出大家熱烈的贊成，這熱流燎化了瑟縮的心理，增强了生之意志，尤其是王老四從八一三事變以來，不單在面部增多了經驗的皺紋，而且在心頭上加厚了無名的野火，因此他對這個意見，贊同得特別起勁。止有王四嫂在勸老子『多一事，不如少一事。』

又是一個早上，欲雲不雨的天氣，賣龜的剛回來。

柳陰中一大群人影出現了，慢々地，由遠而近。前面走的是那位中國牧師，後面跟着十來個鎗上上刺的兵士，刀上的寒光，向着一群捕龜者的頭上飄閃。

『你們這些無法無天的野東西！說好話你們不聽的，得給點顏味兒你們嘗々。』一個兵士叱着。

『……我們不吃飯嗎？』王老四昂然地回答。

『就是這個老鬼最討厭，─把他帶去！』中國牧師指着王老四說。

王老四給人抓住了，但他泰然地。

『仗着外國的勢力，欺服自己人，卑鄙的東西……』一個毒罵。

罵聲逐漸低了；人漸散了。（完）

新光

流水

曼君

我要在青山的懸掛着的深處，一條碧波流水經過的旁邊，造起一間我理想中的陋室，讓我永遠的隔絕了人世的煩□，居住在這裏。

× × ×

每開窗得見山巔流水的紙窗，寂靜々地坐在雨窗中的湖畔裏閒眺。

× × ×

落花點々，從流水裏停滯在我陋室的近旁，沒有帶來可喜的音訊，但願，載我的念頭，一個々向下流。

× × ×

淒涼的黑夜，我對着淺愬夢過，一張飄零在流水裏的大青葉，給我載上了向深山的凹處浮去，沒有聲息，僅我在大青葉上深瀆獨飲。

× × ×

睡醒來時，卻聽見了『潺々』的流水聲。

× × ×

假如一個行者經過流水旁的陋室，但望裏起同水調的樂聲，共同沈醉在流水的渦裏直等到月明風輕的夜色，能否愛流水像愛命的我，消去了我永生的憂愁？

吃飯與學狗

彻欽

『吃飯難』，『難吃飯』，大家都這樣顛顛倒倒倒倒顛顛地感覺到吧？然而，我們將如何解決這難題呢？社會上討論過的人也多着了，各人也就有各人的一番大道理！也許大家所說的都是對的吧？然而，未有如下面一則故事來得提綱挈領，切中時弊者。現在抄在下面，有要吃飯而感到苦了，『吃飯難』，『難吃飯』的人，其留意之：

據說：『狗是最會尋求吃的，牠的唯一的方法是在先尋得一個主人。這主人無論是蠢才也罷，木偶也罷，狗總是崇拜他；因爲他到底能夠飼養牠。

『假使有人侵犯了牠的主人，狗就儘量地去咬那人。這一種現象，一方面可以說是狗的忠實，一方面可以說是狗的自私：因爲直接侵犯了牠的主人，就是間接侵犯了牠的飯碗！』

『要吃嗎，你只要學狗！』─這就是吃飯的秘訣！

現在既有人已將吃飯的秘訣說出了，─不，既有人已言之在先，更有我爲作義務宣傳於後，─那就要看各人的努力如何了！所謂『神而明之，存乎其人』。至於究竟靈不靈，各人願意不願意，我是不負全責的！

蟬

立文

蟬聲！初次的蟬聲！從濃密的叢林中傳來。幾日的夏雨，洗禮了整個的世界，顯露着新生的氣象。尤其農人們！像落下黃金一般地喜形於色。這寶貴難得的雨珠，更洗濯了每個農人將破裂的心房，─平日祈求降雨的宿恨：

夏蟬，也得到了甘霖的栽培，從地下爬起，脫去了嫩黃的外衣，向着空中飛去，用力鼓動着胸前的一對鳴器，開始它第一次的鳴，在這嚮喨的鳴聲中，它感謝夏雨的功勞，使它，成蟲─蟬─脫離了泥土生活，貼伏在柔軟的細枝上，在空中乘風搖擺，它的音調也繼之而蕩漾。奏出高低，强弱婉轉的音調，充滿葉綠素的葉子爲它蔽日，在這種環境之下它快樂！快樂得和農人似落下了黃金一般的雨一樣快樂！它希望！希望着再臨幾次傾盆大雨，可使它成蟄伏在地下的同伴，同樣地享着優秀的環境；做它鳴的工作，但是眞巧，它的希望和農人的心同樣地要甘霖啊！

你看！在雨後的地上，可見許多的洞，洞口是嫩黃的外衣，殼─這完全是夏雨的力量呢？

這小子的蟬，已有了十多年的歷史，纔成如今的蟬，但是呀！讓它鳴的工作，短促的生命，不過一星期啊！

編餘

焚稻

對於通訊，或報告性質的作品，『新光』也十分歡迎，因爲通訊文學與報告文學，有着具體的描寫和叙述，眞實而且細膩，把一個地方的人情風俗以及臨時發生的事件，介紹給另一個地方的人們知道，它有比新聞進一步的效用，在文學的立場上是極佔重要性的。

所以，要寫這類作品，作者除開運用精密深刻的目光，用以檢察每個事實所附的主因（近因與遠因）外，文筆方面還須有力，這樣才可以給讀者以徹底的體認；若不然，空洞模糊，抓不住事件的重心，寫了也就等於不寫。

『天之驕子』也是通訊體的東西，全文很長，給編者刪去了三分之一，編者覺得這稿東西所描寫的不過是一個浮面，是並不能給人以親切之感的；原因是：題材的取捨固然缺少研究，而文字的運用也太鬆弛了。

湘黔行

第六軍 （二十七）

金諾

還有在中央方面，也由敝軍長派了全權代表去秘密接洽，大致主席必將更易，人選問題，內定就是敝軍長，只要舉兵攻下貴陽，中央即可明令發表，到了那時軍師長當然晉級軍長並省政府委員或任湘黔邊區綏靖主任，這就是兄弟奉命到湘西來工作的目標了。』

他的這一席話，我聽了以後，倒覺得貴州的代表如他這樣把時局分析得如此詳細，還很少很少，而且又似乎對於貴州情勢非常熟悉，倒王問題，就是這樣的輕便可以解決了，我私心也有幾乎佩服他有代表的才幹說客的風度。

但是我爲了不示弱於他，也要針對他的談話給他的答覆：

『貴州的局勢，本來很混亂，可以說，從王殿倫起直到今日，亦可以說從民國元年起到今日，都是政治與軍事弄得一塌胡塗，最顯明是匪之擾民，稅之困民，軍々虐，傾之害民，除了人禍之外，還有天災，正如俗話說哀鴻遍野，民不聊生。

這一種癥結是在於執政者之昏庸或殘暴，而且一貫作風的到了現在，王家烈以目不識丁之輩，出身行伍之林，驕橫豪霸而得了主席，更是『一代不如一代』了，所以聯軍倒王，在我的主張，不但是倒王的勢力，還要推翻過去的惡劣腐敗政治，還要把人民拯救出來，使他們得以恢復民元以前的原狀，換句話說，這一次的討伐王氏，是革命的，不是爭奪地盤與權位的。

但是以目前的事實教訓我們，聯軍以三倍兵力，兩倍地土，還致於失敗了。這就蹈入『聯軍多敗』的公式，因爲聯軍的缺點，是不能眞實的團結，容易遭受各個擊破，同時聯軍總有瞻前顧後，此行彼止，名聯而實不聯，古時六國之敗於强秦，就是如此。

新任南京市市長 蔡培已正式接事
秘書長及各局長已委定

△京訊 工商部政務次長蔡培，奉命調任南京市々長，蔡氏於三十日上午九時，抵市政正式接事七月一日開始辦公，茲將各情分誌如後。

接印視事 上午九時正，蔡氏及所屬一行，車抵市府，於軍樂悠揚聲中，由前市府參事金國書代表，高前市長，並由重要職員迎入市長室，稍事休息，接印視事，事及點收各項卷宗。

道賀來賓 前往道賀者，有工商部梅部長，首都警察廳申廳長，工商部秘書王厦村，及全體職員，市商會程朗波等，共計百餘人，蔡氏於接事後，一一分別延見，至十時許，蔡氏分訪各當局，作到任後之初次拜會。

接事佈告 蔡氏接事而畢，即頒貼元號佈告，原文云，『爲佈告事，奉國民政府特字第九六號特任狀開，特任蔡培爲南京市市長，此狀等因奉此，遂於六月三十日，到府視事，除呈報並分別咨令外，合行佈告週知』。

局長人選 市府秘書長及各局々長，業經發表，其人選如下，市府秘書長張頎，社會局長盛開偉，財政局長婁先?，工務局長謝學瀛，教育局長徐公美，土地局長由張秘書長兼代，衛生局長衛錫良則仍蟬聯。

各局交替 各局由前任各秘書，辦理移交事宜，下午二時，由新任各局長分別接收視事，市府秘書處通告各職員，由秘書長及各局々長，分別接見後，再行核委，各局於前日正式辦公。

儀徵辦理捕蝗工作 江都預防蝗蝻越境

△揚州通訊 鄰縣儀徵境內黃泥，胚薪，望江等鄉，最近發現蝗蝻甚夥，已由該縣委派專員，辦理捕蝗工作，茲悉江都當局，頃已注意及此，以兩縣接壤，深恐飛蝗越境，將從事防範工作。

江西旅京同鄉會 舉行改組大會
到會者二百餘人

△京訊 江西旅京同鄉會，於前日下午二時，假三元巷，警官學校第二校舍，舉行改組大會，到會同鄉計有國府文官長徐蘇中，考試院副院長江亢虎，警政部次長鄧祖禹，市政府參事詹榮光等二百餘人，臨時主席江亢虎，首由江氏致開會詞後，繼由徐蘇中，鄧祖禹，詹榮光等致詞，旋由社會局代表蔡宗熙致訓，詞當場通過大會宣言，及向汪主席致敬電文，表示擁護和平反共建國主張，嗣即選舉理監事，當經推定徐蘇中爲名譽理事長，江亢虎爲名譽監事長，龔元圻，龍沐勛，閔子榮，汪雲霈，蕭軍群，朱亞雄，詹榮光，劉鎮南，會仲榮，李開甲，蕭敷詳等十一人爲理事，龔先圻爲理事長，鄧協和，楊建瓊，錢文琪，蔡道生，鄧棠常等五人爲候補理事，鄧祖禹，蕭思永，魏運維，朱守照，熊利俠，袁遠，劉夷生九人爲監事，鄧祖禹，爲監事長，陳彥通，郭騰驤，程志詒，劉彬等四人爲候補監事，選舉畢，到會會員很相繼演說，發表意見，會場空氣至爲熱烈，至五時餘始攝影散會，茲錄致汪主席電如次：

電汪主席 『國民政府，汪主席鈞鑒，中日不幸，同宗操戈，我公不避艱險，出而救國，排斥衆議，倡導和平，濟變扶危，功在萬世，還都組府，重奠邦基，偉大精神，同深欽仰，本會已於本年六月三十日開旅京同鄉改組大會，一致決議，本鈞座促進和平運動之方針，恪遵國家法令，以人民團體之立場，爲和平反共建國而奮鬥，謹以電陳，並申敬意，伏乞垂鑒，江西旅京同鄉會叩。』

蕪湖 貧民食米公賣會 聘公賣處主任

△蕪湖通訊 蕪湖貧民食米公賣委員會，茲聘殷卓之，朱寶泰，柏霖臣等爲三公賣處正主任，調查組余主任，刻已調查極貧戶口，並定廿九日舉行組務會議。

京教員養成所 舉行畢業禮
趙部長親致訓詞

△京訊 教育部教員養成所第四屆特科。二屆本科及日語專修科學員四百七十人，業已修業期滿，前日上午九時，在該所大禮堂舉行畢業典禮，教育部趙部長及普通教育司長，徐季敦均出席，行禮如儀，首由趙教育部長致訓詞，略謂：『今天是諸位同學畢業的一天，今後各位東西南北，分散各地，要想和諸位再集合在一起談話，恐怕是不可能了，所以我今天很覺得愉快，我本想送諸位一點紀念品，可是物質的紀念品是不如精神的紀念品爲佳，所以我決定在短期內完全一篇著作，待出版後分贈諸位，留作精神上的安慰，我們中國的民族精神，是父親辛々苦々的爲兒子謀幸福，兒子也是辛辛苦苦的再爲兒子謀幸福所以好的兒子是應該刻苦耐勞的給自己的兒子留下一點幸福來，使子女得到幸福的基礎，中國若干年來，因提倡歐化教育而受到極大的失敗，不知道盡義務，只知道享權利，我們應該努力恢復東方的固有文化，與時代給予我們的苦惱來奮鬥，以中國古代偉大人物的格言來慰藉我們的精神，來啓發中國固有的文化，同時並以服務社會，爲社會謀福利的精神，努力向建國之途邁進。』繼由坪川先生及徐司長季敦致訓詞，語多勗勉，旋由趙教育部長發給證書，學生代表祝雲龍致答詞，遂攝影禮成。

治安鞏固商業發達 河南開封復興狀況

△徐州通訊 河南省會開封，居河南省中部，古稱重鎭，昔爲省會所在地，事變後河南省府亦設於此地，地方商業人口，經當局兩年來之整頓，已逐步繁榮，記者於廿五日抵汴訪友，作一日之勾留，茲誌開封復興狀況於次。

行政機關 事變後最先成立維持會，嗣即改爲市政府旋因省府由彰德移汴，地方各機關亦相繼成立，現在成立之各機關，計有省府各廳處，警務局，禁烟局，統稅局，地方法院，民衆團體，則有商會婦女會等。

商業人口 開封市人口，原有七十萬，城市附近則有十五六萬，近年來陸續返城者，現有十萬以上，市面商業，大半恢復計有京廣雜紙煙，運輸各業，惟仍軌事變前，尙差十分之三四，關於娛樂場所，現有京劇及土戲電影院六，有三四所，街頭上每日熙々攘々頗呈昇平景象

教育事業 關于教育，汴市原屬省會，人文薈萃，五方雜處，過去教育，頗爲發達，現在開封教育逐步恢復，對于全省中小學添設計劃，已由省教廳于廿九年度預算中通過

治安鞏固 關於地方治安，有警務及綏靖隊，實力雄厚，以故安如磐石，近對舉辦保甲，編查戶口，頗爲認眞。

禁烟嚴厲 對於汴垣禁烟，已設立烟機關，所有烟民均須登記，領取烟照，如無烟照，私行吸食者即須予以懲處。

注意防疫 開封對於防疫運動，每年均分期辦理，今年四五月間開始防疫注射。

交通方面 關于交通方面，由開封東來則有隴海車可通至海州由開封北去則有平漢車可通至北京，電燈電話。均已次第恢復，郵政方面，自去年九月一日開辦，現已擴充至國郵政網，並開辦匯兌。

名勝古蹟 開封地居中原，昔爲帝王建都之地，名勝古蹟，亦極衆多，其最著名者，有相國寺，龍亭，鐵塔，水簾洞，飲食方面最佳者有黃河鯉爲最佳美，市外農村土產亦影，如芝麻，花生，瓜子，豆麥等類。

海鹽 總公署積極 整頓稅收

△海鹽通訊 本縣財政前以海鹽澉浦一隅，收數極少，嗣經王知事設法調查田賦，積極開徵，然繳納者仍屬寥々，現在推進縣城後方秩序業已安定，人口激增，商事繁榮，各項庶政自須逐一推行，查營業稅，屠宰稅，於酒稅三項，呈奉 省廳有案，故亟待規復徵收，以副設官徵科之本旨，據縣署第二科長吳平談，屠宰稅煙酒牌照稅兩項，依照政府規定，得帶徵縣附加稅，營業稅，亦定有提撥辦法，現値本縣財政窮困支出澎漲之時，上項稅收開徵後當能略爲彌補，茲定於六月一日起同時開徵營業稅，先行派員列查，一俟完竣，即行徵收，屠宰稅正式派員前往徵收，煙酒牌照稅先行派員編查，並開徵夏季牌照稅云。

市當局嚴防火災 蚌埠氣候乾燥

△蚌埠通訊 本市近來天氣酷熱，風高物燥，易釀火災，本埠已發生數次，幸經當局灌救得法，未致燎原，然因物乾氣燥，亟應嚴加戒備，以防萬一，警局有鑒於此，特飭所屬各署分派官警，勸導市民，日夜注意燈火，毋稍疏忽。

杭州 浙建廳辦理興修水利經過

△杭州通訊 浙省東南濱海，湖勢洶湧，築堤禦海，乃免於患，浙西各縣，地勢甚平，川澤縱橫上承天目建鎮之水，下有苕霅爲之宣洩，三泖爲之尾閭，果使流注暢適，則二十餘縣，盡成沃壤，萬一稍形壅滯，則澤國泥塗，不可收拾，昨據建廳胡秘書談以對興修水利，以及防汛工程，極爲重要，浙江第二水利局，原設專局，與建廳有輔車相依之勢，爲預防水患，保障安全計，經組設浙省防汛委員會，建廳長爲委員長以省府主管科長，建廳秘書主任，及主管科長爲技正主管股長杭市工務局長浙江工水利局長，各縣知事等爲委員，其防汛工程，分三區辦理，（甲）錢塘區，由塘工水利局及杭縣，海寧，平湖，海寧等四縣負責，（乙）太湖區，由吳興，長興兩縣負責，（丙）內河區，由有關各縣公共負責，自實行以後，故上年春秋兩汛，幸慶安然不可謂非預防之功云。

長興縣民 籌組救濟會

△長興通訊 長興縣公民臧寄鷗徐叔敬等，爲救濟城廂一帶居民，發起籌組長興縣城鄉居民救濟委員會，日前召集籌備會，經選出欽新宇等七人爲委員，並推欽新宇爲正主席委員，臧寄鷗爲副主席委員，孫育人爲總務股主任，臧寄鷗爲副主任，欽新宇爲勸募股主任，陳伯宜爲救濟股主任，董思若爲交際股主任，臧俊之爲調查股主任。

武進喜得甘霖

△武進通訊 本邑爲產米之區，但因久旱不雨，四鄉溝河小池，均呈龜裂，黃霉無法分種，災象已成，農民莫不恐慌，今晨突烏雲四合，旋降甘霖，約有寸許，業已勉可分插，惟希續降大雨，方始有望。

安慶合作社 擬舉辦平糶

△安慶通訊 中國合作社安慶支社，鑒於食米日漲，民食堪虞，爲疏通米源調劑民食起見，特派員赴各鄉採購食米，以便辦理平糶。

崇明普降甘霖 農作物生機有望

△崇明通訊 連日久旱未雨，崇明鄉間農物乾涸早成枯萎狀態，二十五日晨，忽烏密佈，大雨傾盆各鄉稻田積水盈尺，農民忙於栽種稻秧至棉花之未能下種者，均着手改種黃豆，再包米經此次大雨後，亦得欣々向榮，米糧價格可望不致再提高。

漢市另訊

△漢口通訊 市警局發表上月份火險保戶登記統計中等一三八戶，乙等一〇〇戶，丙等三六戶，共計三五九戶，共收，登記費用一三三一元，聞該局已將登記費呈繳市庫。

△中央社漢口通訊 市警局前招考女警四十名，現已訓練期滿，定前日（三十日）分發各署服務，計漢口九署，每署各三名，武昌五警署，每署派二名，漢陽三署，每署派一名。

△中央社漢口三十日電 漢口警分局，昨將五月份漢口市民出生死亡，統計藏事，茲將數字誌後，出生一一四人，死亡一三六人，聞該局業已呈報市府備查。

△漢口通訊 武漢青年協會婦女部，籌設婦女識字班頃已開始招生，定七月十四日報名截止，不限資格，定十六日開課，授課時間每日午后三時至五時科目爲國語，家事，日語，音樂等四項。

△漢口通訊 市府秘書處會計涉外兩科，改定名爲事務交際兩科，經市府第七次市政會議，決議通過，茲悉該府業已改任前會計科長牛松壽爲事務科長至交際科長一缺，則以前涉外科現經中央令派爲本省特派交涉員之李紹漢氏暫行兼代。

△中央社漢口通電 本市體育協會自改組後會長徐養之對該會會務之推進極爲注意據悉徐氏爲使各部工作人員能負專責起見特指派理事朱墮兼任該會總務部總幹事趙啓春兼任指導部總幹事並派張德江栗巢朱鑫元三人爲理事會幹事。

△漢口通訊 本市因米價暴漲，貧民叫苦，市社會局會召集米商開會詢問結果，始悉米荒之釀成由於奸商之操縱，而來源稀少亦屬一大原因，現爲根本解決計，正與關係方面聯絡，並與米商積極策劃米糧採運事宜，以開拓來源，據聞是項計劃，在一月內即可實行。

武漢下半年度預算 市府會議已通過

△漢口通訊 武漢特別市政府各局處及附屬機關之下半年度預算，業經五次市政會議通過，聞共數約在八百萬左右，再經一度審核後，即可向財委會正式提出。

增進美觀 守住健令

一見便覺美觀 那健白的齒齦和牙！ 怎樣去整飾他 有甚秘訣嗎？

△用獅子牙刷和獅子牙粉細擦齒齦 去促進他血液的循環！

△細々地磨刷 防止垢物沈積而侵蝕了牙！

他小姐們美而且麗的口唇 更加美化的齒牙和齒齦 應常用此獅標的牙粉來保護他呀！

總發行處 上海江西路二一五號 獅子牙粉公司
總經理 天津日本租界旭街 小林洋行

獅子牙粉

日語混合新讀本

第六課 宵祭

今夜ハ神社ノ宵祭ナノデ西山サント一ショニオ參リヲシマシタ

街ニハイロイロナカザリヲシ、家家ニハ提燈ヲツルシテ、大ソウ奇麗デシタ。

鳥居ノアタリニ行クト，モウ參詣ノ人デ一パイデシタ。道ノ兩側ニハタクサンナ露店ガ並ンデヰテ，商人ガ大聲デ客ヲ呼ンデヰマシタ。

手ヲ洗ヒ，口ヲスヽイデ，拜殿ノ前ニ出マシタ，ソコニハ大勢ノ人ガ賽錢ヲアゲ，鈴ヲ振リ，手ヲタタイテ拜ンデヰマシタ。拜ミ終ッテオ神酒ヲイタダイテヰル人モアリマス

私タチモソレラノ人タチノ中ニマジッテ，ウヤウヤシク拜ミマシタ。

ソレカラ，神社前ノ廣場ニ出マシタ。人ガタクサン集ッテ，盛ンニアガル花火ヲ見テヰマシタ。ドーン，トイフヒビキト共ニ，高ク空ニ打チ上ゲラレタ花火ガ，パット暗イ空ニ開クノハ，美シウゴザイマシタ，

明日ハ本祭デ，神輿モオ通リニナルトイフコトデスカラ，ドンナニ賑ヤカナコトデセウ

大上海廣播電台
—日本語講座播音教程—
(本晚六時至六時三十分播音)
(57)

(八) 服飾

傘　蝙蝠傘　雨傘　剃刀
毛拔　臙脂　白粉　香水
着物ニ附ケル糊　化粧石鹼

日用語簡易問答 (中)

(六二) 此株券ハ，一年ニ，何程ノ利子ガ，取レマスカ
(六二) 這個股票，一年得多少利
一年ニ，八分ノ利子デス
一年是八厘利
イツトイツニ，手ニ，入リマスカ
都是甚麽時候兒到手
每年，春秋二期デス
每年春秋兩回
(六三) 貴下ハ，毎日，此道ヲ，御通リデスカ
(六三) 你天天兒走這個道麼
一日ニ，往復二回，通リマス
一天來回走兩盪
アマリ，近クハ，アリマセンネ
也不近哪
走キ慣レレバ，ソンナニ，遠イトハ，感ジマセン
走慣了也不理會遠了

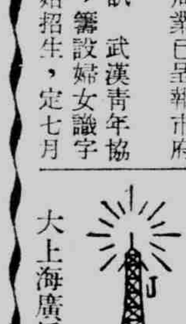

大上海廣播電台

播音節目

(七月三日 星期三) 上海夏期時間
上午一一、〇〇 家庭節目 (名著故事)
一一、三〇 教養節目 (世界文學家列傳 歐德)
一一、五九 報時 (北京語)
下午一二、〇〇 唱片 (名曲解說)
一、〇〇 報告新聞 (英語)
一、三〇 唱片 (京々劇)
二、〇〇 報告新聞 (北京語)
二、三〇 唱片 (中國音樂)
三、〇〇 報告新聞 (廣東語)
三、三〇 經濟新聞 (上海語)
四、〇〇 休息
六、〇〇 兒童節目 (演講、歌唱揚家渡小學校)
六、三〇 唱片 (絃音樂)
七、〇〇 教授日語
七、三〇 報告新聞 (上海語)
八、〇〇 國樂演講 (中國音樂鑑賞 (十五))
八、三〇 休息
八、四五 報告新聞 (英語)
九、〇〇 遊藝 (蘇州文書)
九、三〇 唱片 (越劇)
一〇、〇〇 報告新聞 (北京語)
一〇、二五 遊藝 (宋定) 轉播南京
一〇、五〇 時事講述 (北京語)
一一、〇五 預告節目 (北京語)

南京廣播電台 播音節目

七月三日 (星期三) (周率六六〇)
上午一一、三〇 家庭節目 (科學講座『論飲氷』)
一一、五九 報時 (北京語日本語)
下午一二、〇〇 唱片 (中國音樂)
一二、三〇 唱片 (西洋音樂)
一、〇〇 報告新聞 (北京語)
一、三〇 唱片 (京音大鼓)
一、五〇 預告節目 (北京語日本語)
二、〇〇 唱片 (中國音樂流行歌) 情甲、安慰、妹々我愛你其他
二、三〇 經濟新聞 (上海語轉播大上海)
三、〇〇 休息
五、〇〇 唱片 (中國音樂)
五、〇五 特別兒童節目 (南京市立第十四國民小學全體兒童(南京語)) 清明節、晚月明、兩隻蝴蝶花 其他
五、三〇 唱片 (廣東音樂)
六、〇〇 報告新聞 (北京語)
六、三〇 皇軍將兵之時間
一、ニュース 祖國便り
二、朗讀·落語『親兒大將』其他
七、〇〇 時報 (日本語)
七、〇〇 唱片 (廣東音樂)
七、一五 報告新聞 (北京語)
七、三〇 在留邦人之時間
一、ニュース
二、綜音樂『ハワイ音樂』
七、五〇 實況廣播 (銀音樂紅梅ダンスホールヨリ中繼)
八、三〇 遊藝 (新芳會唱轉播大上海)
九、〇〇 報告新聞 (北京語轉播大上海)
九、一五 遊藝 (新芳會唱轉播大上海)
九、五〇 演講 (吳語)
一〇、〇五 預告節目 (北京語)

杭州廣播電台 播音節目

七月三日 (星期三) (上海夏季時間)
上午一一、〇〇 唱片 (申曲歌曲)
一一、三〇 演講 (浙江省民政廳長孫祖三氏)
一一、五九 報時 (北京語)
下午一二、〇〇 故事 ([illegible])
一二、三〇 唱片 (西皮) 轉播大上海
一、〇〇 報告新聞 轉播大上海
一、三〇 唱片 (鼓書) 轉播大上海
二、〇〇 報告新聞 (杭州語)
二、三〇 唱片 (北京語) 轉播大上海
三、〇〇 唱片 (中國音樂) 轉播大上海
三、三〇 唱片 (歌曲) 及預告節目 (杭州語)
三、三〇 經濟新聞 (上海語) 轉播大上海
四、〇〇 休息
六、〇〇 少年節目 (外國遊歷故事) [illegible]
六、三〇 日語講座 (杭州語) 講師常仲胡女士『日語會話』
七、〇〇 ニュース
七、一五 西洋音樂
七、三〇 日本音樂
八、〇〇 遊藝 [illegible]
八、四〇 唱片 (歌曲)
八、五〇 報告新聞 (杭州語)
九、〇〇 遊藝 (蘇州文書) 轉播大上海
一〇、〇〇 報告新聞 (北京語) 轉播大上海
一〇、二五 遊藝 (宋定) 轉播南京
一〇、五〇 時事講述 (北京語轉播大上海)
一一 『皇軍將兵之時間』 一一

指南牌

指南牌香煙
眞正好吸後
人人皆稱道

華生煙草公司出品

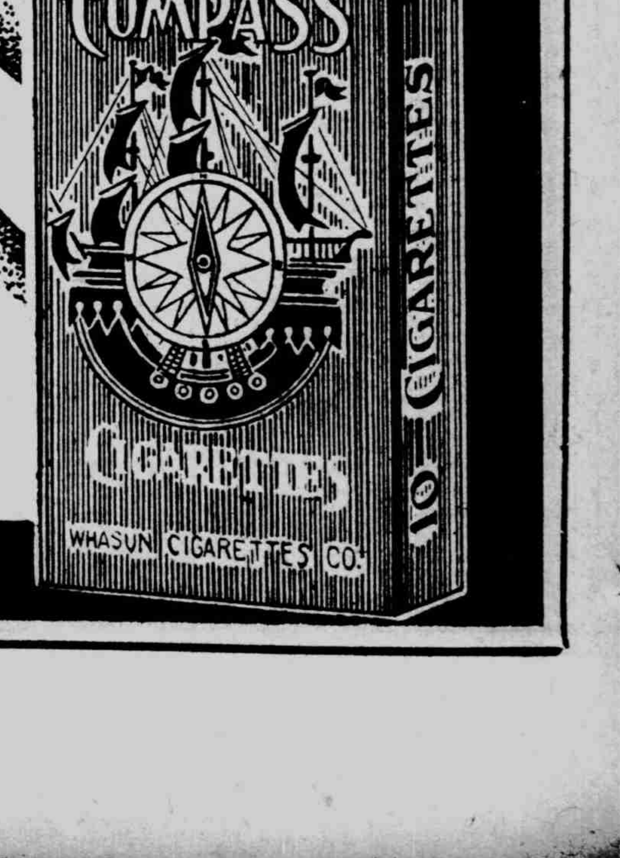

新申報
訂閱新聞 電話五二二六〇號
刊登廣告 電話一九一〇七號

各國貨物運送
一切報關事務
送貨汽車海上搬運
海陸公司
上海密勒路八八七 三一九號閔行路
電話四三八九九 四三〇六四

確實迅速
輸入貨物 通關運送
樋口通關所
上海百老匯路第一八二弄(百祿坊)四五，四七，四九號
電話 四〇二六三號 四三四七四號 四三八〇〇號

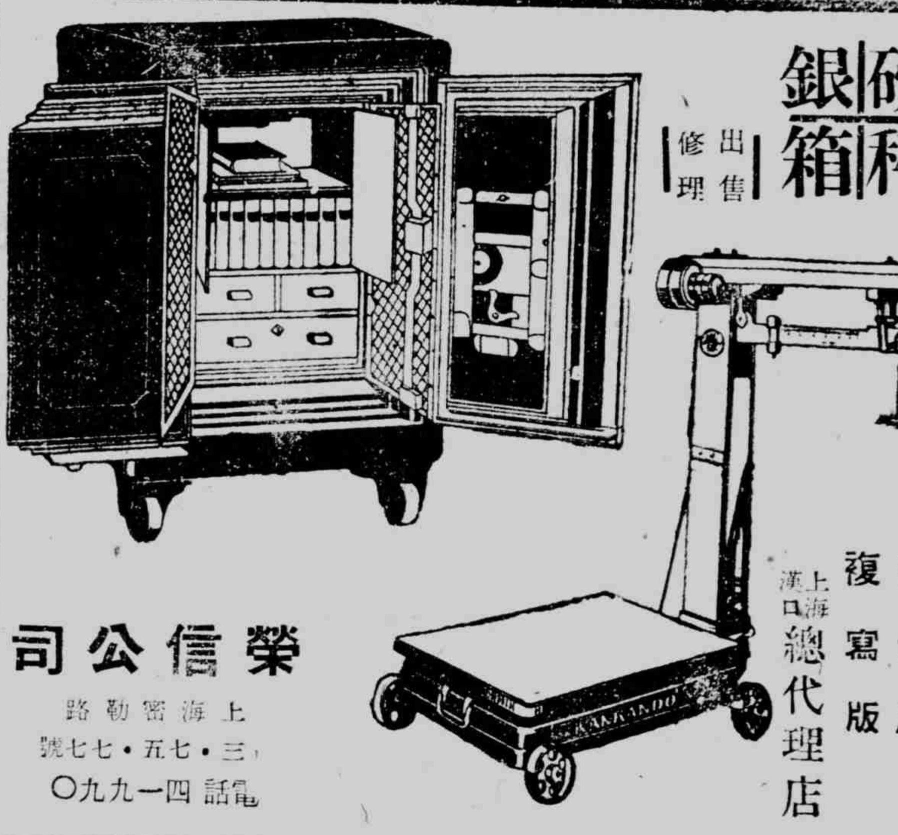

磅秤銀箱 出售修理
富士牌複寫版
上海漢口總代理店
榮信公司
上海密勒路三・五七・七七號
電話四一九九〇

靜安劇場
每天日夜開映 二時 三時半 五時 八時 九時半
電話二三八四二
靜安劇團 白雪歌舞班 兩班合演
今日起又換新節目
二本 文素臣
每逢一號十一號廿一號更換節目
夏季時間
本劇場已於六月十五日遷移新址照常營業
新址 靜安寺路雲飛汽車行朝西靜安典當對弄便是
座價 日夜一律五角
地址 靜安寺路靜安典當對弄便是

靶子路北江西路底
金光大戲院
(時間) 二時 四時 七時 九時
(價目) 二角 三角
武俠大王勃克士鏈精湛傑作 矯若遊龍 迅如掣電
紅馬俠 上集 明天接映下集
馳騁射擊 百發百中

金光劇場
改進女子越劇社
(時間) 一時半 七時半
(價目) 二角 三角 四角
徐天紅 張少鸝 張艷秋 葉香紅 魏明鳳
(日戲) 秦雪梅吊孝
(夜戲) 賣花三娘

南市
中華大戲院
老西門方浜橋共和大戲院原址
華成古裝戰門歷史鉅片
中華電影公司發行
主演 陳雲裳 梅熹 黃耐霜 諸大明星 通力合演
監製 張善琨
木蘭從軍
木蘭從軍忠孝兩全 軍師通番將軍被陷 木蘭戰勝為國爭光 元度護從愛情發現
開映時間 二時 四時半 八時 星期日加映一場六時
價目 樓上三角 軍警幼童二角 樓下二角 幼童軍警一角
七月二日起連映五天
南市電話七三五七號

滬西 曹家渡五角場
中華大戲院
今天起隆重獻映
新華出品
中國泰山歷險記
彭飛 黎灼灼 王乃東 白茵

開映時間 二時 四時半 八時半 星期日下午六時加映一場
壯書拯美 海邊島樓
票價
日場 樓上一律三角 幼童二角 樓下一律二角 幼童一角
夜場 樓上一律四角 幼童二角 樓下一律三角 幼童一角

野老牌
安住蚊煙香
效力卓絕 人畜無害

白熊印 特約代理店

GK
桑野五金號
上海虹口閔行路六二八四號
電話四一六七三號 四三〇五八號
本號自運各色五金銅鐵機器螺絲及製造各種紡織材料大小零件一應俱全及修理各種機器零件如蒙惠顧定價格外克己

回力球
每晚七時起賽
星期六下午二時，八時
星期日下午二時

請閱 中英合璧 內容簇新
中華新聲半月刊
如蒙訂閱或登載廣告請投函本埠郵政信箱一五二二號接洽無任歡迎

推雷比亞牌無線電收音機
長波短波 各種收音機
擴大機 各種零件

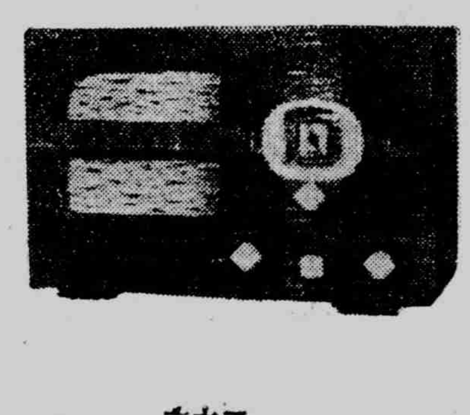

山中電機株式會社經理店
泰華無線電公司
北四川路二六六三 二六八號
電話四六六四一號

分類廣告
凡登分類廣告者請打電話(五二二六〇本館)(一九一〇七南京路分館)
三行欄三次 三元
五行欄三次 四元五角
十行欄三次 七元五角

時光日語學校招生
本校對於有志研究日語者便利起見授與日文學識及研究學術之門徑養成專門人材
應用會話講義
教師 日本東京早稻田大學商科卒業羅忠先生
校址 虹口東照華德路(新上海大戲院隔壁弄內)三六一間五號
學費 按月二元
時間 星期一・三・五 下午八時至九時

招尋失物
啟者鄙人于六月二十日上午九時十分乘十三路公共汽車由上海神社至北四川路途中遺失新聞紙包一件內藏田單文件等請拾得者體諒失主苦衷速將原物于十日內送還或函知北四川路餘慶坊十八號戴銘新面洽當酬謝決不食言

上海特別市公用局
為換發新符號聲明 查本局及各附屬機關傳達公役司機匠船員等現已換發新符號所有以前發給之五色旗舊符號一律作廢特此聲明

徵媒
某君洋商品端性和家有母弟二人欲徵一媒以語或德語之富家女子為婚寡婦棄婦均可如蒙一做媒定當重謝決不食言來函附照片寄上海天潼路三七一弄上海實業商事謝君轉

萬國魔術會
創辦三十餘年教授各國驚奇神術並工廠監製精美魔術道具機關奧妙變化神奇有志者隨時可來會研習特設速成學院保證於三月內成功所用道具隨即奉贈 會址蘇州蕭家巷六一號 會長吳恩洪啟

招請熟手女工
本廠擬欲招請熟手羊毛衫織手套女工二百名須對於上項編織有相當經驗者合格每月工資四角起一元止願就者於每日請至虹口近上海四川路四九三號內老板張接洽可也 維也納織造廠

遺失聲明
本部遺失二八證章一枚特聲明念二日至六月念三日止上海警備司令部所發之通行許可證二紙以上各件除向各該主管機關聲明遺失作廢外特再登報聲明 和平救國軍總司令部啟

遺失聲明
第一二八號職員證一份行政院戒烟總局第一四八號一一號圓形證章一枚除呈報行政院戒烟總局緝私大隊外特此登報聲明 戒烟總局緝私大隊第一律作廢 任貴生啟

遺失聲明
張鳳翔醫士世居浦東御界橋鎮領有江蘇省民政廳醫士登記執照第四一二二號自遷滬戰後遺失特此聲明 張鳳翔啟

三通出版之……
中日會話集
第八版 北京語 日本語 上海語 三音版 日方合用
內容 大加增進 三八〇頁 實價金壹圓五十錢
第九版 註音 双解 日語版 現已出版
內容 日語部分，完全相同 華人合用，經濟實惠 價目 僅售銀幣壹元二角
七版以前售版存書，仍售原價，售完為止
上海北京路河南路西首景雲大樓三百十三號 求進書局 電話九五一七〇號

各工業寶廠均鑒
敝公司經售各種工業原料藥品等開列於後：鱗土紛粉，礬硬錳粉，大小鉛坩堝，礦質顏料，木節粘土，蛙目粘土，紅丹，黃丹，白砒，純碱，紅礬，鋅養粉，鉾綠粉，鹽腦，煤精，粗細金剛砂，硅砂，玻璃砂，搪瓷，玻璃，磁器，一切工業原料藥品花色繁多不及盡載，兼代售高等火磚及火泥坩堝，如蒙惠顧，竭誠克己

日本坩堝總經理
CRUCIBLE

上海虹口湯恩路十七號(沈家灣救火會後面)
有限公司 福祥公司
電話四二一七一 四六一一六號

介紹著名醫院

金星洋行
璃、琺瑯、陶磁器、原料及藥品、金剛砂、鋁粉、鉛粉、紅丹、各種工業藥品、洋式廚房器具、玻璃料器、陶磁器、保險玻璃
上海北四川路八七一號 電話四〇二四〇 四〇九〇〇
支店 漢口，南京，蘇州

双葉屋貿易公司
本公司銷售食品、工業藥品以及承製一切官署、學校服裝 如蒙惠顧，竭誠歡迎。
吳淞路三五六號 電話四六四六〇

公利公司
汽車，五金，銑鐵，焦煤，生鐵，均有出售
上海北海寧路六九弄一號二號四號 電話四一〇五八 四〇九三八

請用耐熱、耐寒、輕便之
浪形石綿板石
物品
日本石綿盤 六甲板石 『野澤』浪形石板瓦 『野澤』壁板板石 昭和士敏士 亞爾特克斯
富豐藏庫
野澤洋行
上海北四川路白保羅路一九號 電話(〇二)四一九二三五五

藥！
本店網羅一切日本著名新藥，不但售價低廉，而且招待慇懃，迅速為大衆謀解除疾病痛苦並增進健康，區區微意，幸垂察焉。
專治下痢腹痛之特効藥
兼售光亮耐久之瑪達電泡！
上海北四川路二七〇(憲兵隊前)
新高藥房
藥劑師 森田要藏 電話四一〇六八號

同仁會上海醫院
總院 內科，外科，小兒科，產婦科，皮膚泌尿器科，眼科，耳鼻科，X光科，齒科
總院 上海靶子路三六號四十一號 電話四〇〇九〇號
分院 八字橋(傳染病科)
分院 南市(內科・外科)

上海厚生醫藥塾診療部
各科診療 部長 醫學博士 河原治作
公平路五三九號 電話五〇八二五 五一三一九

虹口醫院
內科外科 產科婦科 柳各花科
內臟 小兒科 愛克斯光線科 隨時可以住院
北四川路海寧路角虹口大廈二樓 虹口醫院 電話四〇八五八號

福民醫院
主治各科 內科，外科，小兒科 耳鼻咽喉科，產婦科 眼科，齒科 愛克司光科
各科均由專門醫師担任
院址 總院・上海北四川路一四二號 電話四六三一三一七
分院・大西路美麗園十一號 電話二二二四〇
分院診察時間每日下午二時至五時星期日停診

篠崎醫院
主治各科 第一內科、婦人科、耳鼻咽喉科、小兒科、內科、外科、皮膚科、牙科、愛克斯光太陽燈診斷科
各科均由專門醫師擔任
文路三〇〇號 電話四〇七四五號 四〇七七號

鈴木醫院
主治各科 內科、小兒科、皮膚科、泌病器科、性病科、外科、愛克司光科
各科均由專門醫師擔任
總院 上海密勒路一一四弄五號 電話四二九六一號

信原醫院
內科專門 呼吸器病科 預防醫學相談
醫學博士 信原南人
崑山路二五三號 電話四二一八九

眼科專門
柴田醫院
總院 上海北四川路一四一號C 電話四三八六三 醫學博士 飯塚慶二
分院 上海四川路福州路八九號中興銀行二樓一四三號房間 電話一七〇六二 院長 柴田六次
應診 上午九時至十一時 下午二時至四時 日曜午後休診

晴明眼科醫院
總院 北四川路阿瑞里一九號 電話四五七六六號
分院 南京路哈同大樓一二一號 電話一七八五四號
診察時間(午前十時－十二時)

愛齒牙科醫院
本院不但有近代設備物理療法X光線科，而且設置諮詢室，如蒙光顧，無任歡迎。
上海九江路三井銀行大廈二樓一一三號 電話一四二七三號
第二醫院在禮查飯店內 電話四六一一三號

敝院新築設備完全病房卅間適合療養，診治用最新科學療治X光線科透視五元拍照十五元筋骨臟腑明如指掌治療五元皮膚病內外科難病奏效如神。有完備割症新式療器 民國七年創立，創立人係前代故日本醫學博士專換章

外科
中和專家醫院

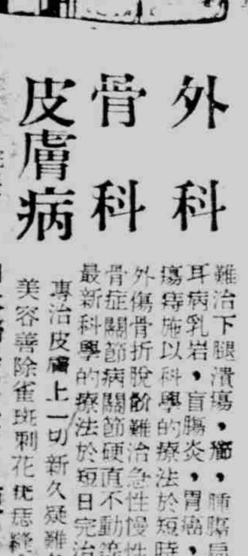

外科 骨科 皮膚病
院長 日本醫學博士 廖一雄
雜治下腿潰瘍，瘤，腫脹，扁桃腺腫，耳病乳岩，盲腸炎，胃癌，腸內腫瘍痔瘻施以科學的療法於短時日完治
外傷骨折脫臼難治急性慢性排濃性骨症關節病關節硬直不能等症施以最新科學的療法於短日完治能動。
專治皮膚上一切新久疑難各病一經診治奏功神速小兒胎毒潰爛尤著神効 美容術除雀斑剃花採糵合免疫生髮植皮
整形外科 龜背，脊病，跛足，免長以特技完治
花柳 下疳 白濁 橫痃 梅毒 特殊治法 短期治根
院址 老靶子路二九三號 電話四二六七七號
免費——對于慢性難治下腿潰瘍之患者自六月起至十一月底為止免費應診，並免費醫治，如在本埠自遠方來到院求治者另給車資。

租界恐怖案迭發 均係渝方所策動

目標現集中言論機關

穆時英氏之暗殺事件，業已由傅市長向工部局提出嚴重抗議，當此排除租界敵性問題趨向嚴重之時，於一日夜，竟又發生另一事件，大光通訊社社長邵虛白，亦犧牲於政治恐怖之下，法租界當局及抗日報紙，對邵氏暗殺事件，竟指為和平派方面之復仇行為，乃反重慶之恐怖案件云云，此實為彼等一貫之反宣傳，實則邵社長之被殺，亦為重慶反日反汪恐怖份子所作之犯行又據確聞，最近潛伏於租界之重慶恐怖份子，其行兇目標，完全集中於言論宣傳機關，此乃因和平建國運動已有强力之進展，致歷來藉上海租界特殊條件而揑造反日謠言之渝方記者，發生極大之搖動，因之拋棄過去抗日，而投向和平派者亦不少，重慶方面為牽制此風，遂施其殘暴恐怖之手段，故今後渝方之恐怖行為，趁租界警察無力維持治安之時，恐有連續發生之可能。

大光社社長 邵虛白被刺

一日晚七時三十分，福煦路明德里內，發生一槍殺案，被殺者為大光通訊社社長邵虛白，邵並任寧紹保險公司經理及勝利汽水公司襄理，寓於福煦路明德里十號，前日邵適乘其自備包車由外返家，不料行經該里九號後門時，忽有暴徒兩人出鎗向邵射擊，邵猝不及防，致中四鎗，痛倒於地，包車夫則並無受傷待家屬發覺奔出，兇手即遠颺而逸，該里內有司閽捕周子清聞里內有鎗聲發出，將鐵門關閉，被另一暴徒出鎗向其開放一鎗，中周之腿部，周應聲倒地，盜即逸去，事後，經捕將邵送入廣慈醫院，已不及救治殞命，司閽捕自投紅十字醫院醫治，傷勢尚輕，現此案正由捕房調查中。邵在戰後，任農工會執委及大公通訊社編輯等職云，身後遺妻鄭氏卅二歲，三女一子，子名鳳山，年甫一週歲。

工部局決意交還 土地局卷宗 不日可正式辦理

關於前上海市政府寄存於公共租界工部局之土地卷宗，自經傅市長據理向工部局進行交涉，要求早日交還後，該問題即由工部局交領事團核辦，並函復市政府，俟加考慮，茲悉領事團詳加考慮後，對此代為寄存整頓地方土地之重要文件，認為已至交還時期，自不能再事遷延，故已決意允許傅市長之正當要求，全部交還本市市政府，並悉現正籌劃移交步驟，不日當可正式辦理云。

滿洲國皇帝陛下 贈款用途已決定

△同盟社二日東京電 滿洲國皇帝陛下此次特寄贈二十萬圓，充作軍事援護事業暨社會事業之資金後，關於其用途，經厚生省審議協議結果，決體照皇上寄贈之趣旨，捐給左記各團體，二日午前十一時半，厚生省特邀致各團體代表者，由兒玉次官說其事加以說明，各該代表深表感激之忱。

金七萬圓 恩賜財團軍事援護會
金七萬圓 恩賜財團慶福會
金三萬圓 財團法人結核預防會
金三萬圓 財團法人癩病協會

吳淞民衆教育館 舉行募捐

我國以文盲衆多，民衆對於政治認識，每多隔閡，對於國家，竟無觀念可言，戰前各地有民衆教育館之設立，良以輔佐學校教育之所不及，法至良意至美也，乃事變以後，地方機關悉被毀，教育館湮沒無存，教育設施，連年停頓，以致邪說紛紜，社會處於不安現象，同人等會以整飭紀綱，非從實施民衆教育不為功，茲已於本區吳淞鎮建造新屋數間，以備恢復民衆教育館之用，惟以傢具器皿，一切開辦經費，一無着落，用作將伯之呼，聚沙成塔，集腋成裘，尚祈熱心君子，慷解仁囊，俾得有成，他日文化倡明，造福地方，皆出自仁慈所賜也，是為啓。寶山區區公署嚴岡如 寶山區部隊連絡官中島政策

夏之日本（二）

可東巳之助

銀座於不知不覺間，已成為中國街，本年之銀座大街，已氾濫華服之姑娘，短袖麗服，輕快異常，是為日本姑娘關心大陸之新流行裝也

日英警戒區 昨日起開放 鐵絲網亦已撤除

北蘇州路及北河南路轉角，（即內河汽船公司）日英之警備區域，本為隔斷，往來北河南路小場者均不能通行，茲悉於昨（二）日起，該處阻礙，經當局予以拆除，以利交通，故往來民衆，莫不稱便云。

又虹口地區，自經日本海陸軍當局宣告開放後，居民莫不稱便，還往該區居住者，日見增加，致近日來，亦呈人滿之現象，茲悉老靶子路江西路處之鐵絲網，當局為便利該處交通起見，復於昨（二）日全部拆除，所有駐守崗位，現已移至自來水橋云

工人福益會 平糶成績極佳

中華工人福益會程會長，因鑒米價之暴漲，無異於猛虎之噬人，乃積極疏通來源，辦理平糶以來，迄今已有一星期，各所屬工人，莫不感謝，聞其登記手續，極為簡單，凡所屬工人，指明何業，即可登記，領取平糶證，每人可得一斗，價四元五角，故連日前往該會購買平糶米者，甚為踴躍（照片為前往該會大門購買平糶之工友）

硯齋

蘇聯這次的進駐比薩拉比亞，雖事出唐突，但早已為我們所預期的了。

歐洲戰爭爆發的去年九月以來，巴爾幹的運命，即被一般視作問題，恐怕牠終久難逃這次歐戰的影響

◇◇◇

巴爾幹原被世人稱為『民族的十字街』的。在這個狹小的半島上，雜居着許多種族各異的民族，形成錯綜複雜的國際情勢，自昔以來，即被歐洲列强當作爭霸的舞台。所以無論在地理上或民族上看來，歐洲一朝有事之日，巴爾幹是很難躲出戰火之外的。

◇◇◇

本來蘇聯的進窺比薩拉比亞，是早就藏着野心的，而其所以遷延至今日的緣故，蓋因牠是德國的軍需品原料供給地。所以德國旣謀極力維持巴爾幹的和平，蘇聯當然亦惟有暫時忍耐，未敢冒昧行事。迨至今日，德國已在北歐及法國全領獲得了絕對的覇權，對於巴爾幹的利用，旣已較前減輕，於是對於巴爾幹和平的關心，也就淡薄下來，克萊姆宮主人有鑑及此，乃乘機進兵，償了他的宿願。不過，這裏世人對於蘇聯的真面目，又加深了一層的認識了。

東教大會代表 於今晨赴日 約勾留三星期

參加本月八日至十二日東京舉行之東亞教育大會中國代表，已於昨（二）日下午一時半，到達本埠，由教育部次長戴英夫領隊，即將於今（三）晨九時，乘上海丸起程東渡，聞該團一行，除出席此次大會外，尚擬視察日本教育狀況，故在日勾留，約有三星期之久，始行返國云。（照片為該代表一行抵滬時之攝影）

培昌鐵廠 昨午怠工

滬東大連灣路昆明路六六○號華商培昌鐵廠，原有工人三十餘人，近因物價上漲，百貨均昂之際，所得工資，實無法生活，乃即於上月卅日向資方要求增加工資及米貼，資方迄無答覆，昨（二）日勞方又向資方請求，反遭資方惡言反對，故於下午一時起，即開始怠工，以促資方之注意，惟資方見此後，反為不滿，即將勞方全部驅出，勞方因鑒於忽事起見，故並無發生衝突，惟該廠之代表，鑒於資方之壓迫，實無以為甚，乃即向中華工人福益會滬東支部要求調解云。

大鑫鐵廠工友 昨晨罷工

滬東齊物浦路七二七號大鑫鐵廠，為德商所設，有工人一百二十餘人，最近該廠大班忽藉營業不振，致將工友王某等四五人停工，故引起全部工人之不滿，乃於昨（二）日上午一致罷工，並要求資方一律增加工資二成及將原有米貼每人八元改為每人得米五斗，資方迄無表示，現該廠工人，已向中華工人福益會滬東支部呈請援助及調解云。

攤販續被處罰

西摩路菜場內攤第五○三，一六，二六，二二，一八，三三，八，八七號，又新閘路菜場內攤販第五六號等十一名，因延未遵照工部局規定，著簽標價，經該局控請法院於上月廿日各處罰金八元。又西摩路一一一號泰興伙食公司，因查照其具秤不足，亦經控請法院於同日判處罰金五十元示儆。

大東銀號經理 昨遭綁架

昨日上午九時三十分，赫德路六七二弄一號之杜學洲，被匪徒四人綁去，據悉杜為北京路大東銀號之經理，此次綁架事前，杜已得匪徒之警告信，不料竟遭匪等之綁架，現此案正由捕房偵查中。

特寫 跑狗場

尚平

『賭』這玩意，花樣是真多！在上海『賭』是很風行着。雖然不如蒙德卡羅地方的那般專門，但至少也得稱上一聲『盛』。記得歐美有人說：『中國的民族性好賭。』這話雖然是過火，可是在各個的自我檢討裏，也覺得不無原因吧！其實；『賭』這玩意兒在其他各國何嘗沒有這一套。祇是盛與衰的分別罷了！如在中國的『撲克』『回力球』『跑狗』等。不是來自歐美嗎？

講到『跑狗』這一項賭，『狗』就是賭具。這『賭』就是歐美人在上海經營的，在上海經營到現在已有十多年的歷史。在遠東，計有三處地方風行着，上海，天津，澳門是也。在前；上海有着二所跑狗場，『逸園』和『申園』不久『申園』關門大吉，在法租界亞爾培路的『逸園』一直到現在。

『狗』也有類別，在中國人所飼養的，僅是用以守夜和打獵。那跑狗場的『狗』是專門用以賽跑的，與中國人所伺養的種族不同，它有發達較長的後腿，前半身壯健而粗，後半身狹小而細，這樣特殊的發育使它在奔跑的一項上佔到了快速的效用。

你可會到過跑狗場沒有？我來告訴你跑狗場的一切。

當你望得見『逸園』高墻以後，就看到一隻々紅燈的狗正在跳躍閃々地奔跑，那就是已經踏在亞爾培路辣斐德路之南了，再往南一段短短的路程，就是上海唯一的跑狗場『逸園』跨進『逸園』的大門，是雲飛汽車公司分設的招呼站，一面有木牌豎着『禁止十六歲以下孩童入內』的告示，記得在初創時，每人進門先得購買門票，方能入內賭博，以示限制，因為這『跑狗』的玩意兒初到上海，上海人不知『跑狗』是怎樣的一回事，很多的人們是來看々這『賭』的新花樣，軋々熱鬧罷了！以致『看』的人多，而『賭』的人少了，當時就實行進門須有門票，往後呢？因買門票後營業受相當影響，而取消之，這制度一直到現在，可說是：『任君參觀，不取分文』在進大門過木牌後，再往裏走就是買票櫃和領獎處及揭示牌。往南就是北看台，到達了看台，很清楚地呈獻在眼睛前的是近百畝那末大的場地，中間用木柵圈着，這就是比賽地段。靠西有一間高屋，懸着每次與賽的狗號和狗名。對面是南看台，（並不啓用）在上端裝有用電光來報告比賽結果勝利的狗號。

『逸園』賽狗的期間，是逢星期三，四，下午五時半起賽。星期六，日，下午二時半起賽。可是在夏季炎熱的時期，將起賽時間移後。尚有其他的例假日，如新年等也有比賽的程序，真是如廣告裏所說的一般『風雨無阻』，屆時舉行。每期比賽的次數，自十次至十六次。比賽的距離分三百碼，四百四十碼，五百碼，五百廿五碼，六百碼，六百五十碼等。

『跑狗』的程序是怎樣？就是每次以六只狗分別了一，二，三，四，五，六，的狗號。在每只狗的腹部上繫着一塊用各式布做成的號碼，在比賽前由每個牽狗者，牽着與賽的六只狗在看台前繞走幾回，俟預備聲中牽進了籠子去。待比賽開始的鈴聲敲動後，先有一隻電兎繞場一週，及到達狗籠前，那六只狗籠的門同時開啓，那些狗即狂奔地追趕電兎，直待到達終點時電兎甩到了地上為止，這樣也就是比賽『跑狗』的結局了，那狗先越過終點線者為第一，次者為第二，由裁判者裁定，參加賭卜者不得異議。

講到了電兎，在以前電線上，記得某一次有一隻與賽的狗把電兎一口咬住，觸了電流而喪命，以後就矯正了這弊病，待電兎到達終點後即甩出在地上，僅讓狗衆去咬而不致發生意外。

這些與賽的狗，牠們都有着英文名字，但是因為便利中國賭者起見，採用華文譯音，在每隻狗名上，一面是英文名字，一面是華文名字，更為容易記憶起見，有很多的譯名，很容易使人記得，如：黑人牙膏，金鼠牌，吳淞，楊老佛，三和樓，瘦西湖，樂意樓，密司脫陳，雷電華，吐潑你吃，惟他賜保命等等的熟口名字

跑狗票有四種類別，計『獨贏』『位置』『聯位』『双獨贏』等，價目分五元和二元二種。怎麼叫『獨贏』？就是所買的狗號必須跑得為第一，方有彩金可得。『位置』票呢？跑第一或第二都有彩金可分。『聯位』票呢？每票有二個狗號碼，一個第一，一個第二，例如買三五聯位票，那末第三號狗須跑第一，第五號狗須跑第二，即是猜中第一第二兩只狗號方能得彩，如僅猜中第一，或第二其中之一，那都沒有用的。

『双獨贏』票，即是二次的獨贏，例如購買第一二兩次比賽的二四双獨贏，那末就是猜第一次比賽是第二號狗為第一；第二次比賽是第四號狗為第一。倘有二只狗同時到達終點，那末這二只狗都算是第一，也都算是第二。例如這二只是四五號狗，那末四五兩號的『獨贏』『位置』『聯位』『双獨贏』等都算是得彩。『聯位』『双獨贏』項下也是這樣類推。

至於這彩金怎樣計算分配？就是以票類賣銷數計算，例如第一次獨贏票時共賣銷二萬元彩票，那末跑狗場當局抽百分之十五佣金；計三千元，尚有一萬七千元分配各類得彩的獎金。據估計，每期的比賽跑狗場抽去的佣金有三五萬元，每月以四個星期計算，須比賽十六期，被抽去的佣金達幾十萬元之多。真的『狗迷』們何苦以血汗的金錢送進洋人的腰包裏！供養洋人洋狗。其實；應該看得透徹些，想一想罷？去賭的人都是希望『贏』。那末叫那個去『輸』呢？何況當局者抽去了這麼巨大的佣金，這些錢都是在『狗迷』們身上括下來。想一想，有錢去供給洋人們的腰包，不如救濟些窮人，做些慈善事業，真阿彌陀佛，功德無量！

怎麼稱『狗迷』？因為有些人跑狗上了癮所以稱上一聲『狗迷』。

不信有某々公司代辦跑狗票的廣告可證：『××公司，地點適中，交通便利，為華商代辦所後起翹楚，該公司資本雄厚，賠款迅速，信譽卓著，早為吾狗迷同志所稱道。』真的『狗迷』『名詞之外還有『狗會員』哩！怎稱：『狗會員』？就是每年繳幾十元會費，加入跑狗會，當局給有『狗會員』證章，逢比賽日期，當局供給跑狗的小冊子參考，及試賽成績的報告供給；在看台上並設有特等的座位，專供『狗會員』入坐。在看台的入口處懸有：『非會員不得入內』的告示牌。這些就算是『狗會員』的權利了！

總之；這『跑狗場』就在搜括錢財的『賭窟』。（完）

東亞海運船期訊

電話 一九六○○（夜間及休日） 香港路電話五號 各保險機
長崎神戶台灣行電話 長江沿岸各地行 虹口碼頭 匯山碼頭 楊樹浦碼頭 電話 四五二九○ 四二三五七 四二三五九 四一一五五 四○七一七 五二二四一

○長崎行連絡船 △（夏期時間） 上海丸 七月三日上午九時 長崎丸 七月六日上午九時 上海丸 七月八日上午九時 長崎丸 七月十一日上午九時（匯山碼頭）
○神戶行連絡船 △（夏期時間） 大洋丸 七月九日上午九時（公和祥碼頭） 鹿島丸 七月十日上午十時（神戶大阪行）
○神戶，名古屋，橫濱行
○大阪，名古屋，橫濱行 妙義丸 七月七日
○青島，威海衛，大連行 妙法丸 七月八日
○青島，芝罘，天津行 台南丸 七月四日 台中丸 七月六日
○廈門行 衡山丸 七月五日 三天丸 七月六日 安平丸 七月十四日 海平丸 七月十八日 華山丸 七月廿二日
○基隆，高雄行 廣山丸 七月四日 高山丸 七月十二日 日東丸 七月十一日

大連汽船船期訊

電話 上海四川路一一○號 一九六四六 支店 黃浦碼頭 五○九八七 夜間電話 五○九八七一八

◎青島，大連行 △（夏季時間） 青島丸 七月六日上午九時 奉天丸 七月九日上午九時 大連丸 七月十一日上午九時 青島丸 七月十四日上午九時 奉天丸 七月十七日上午九時 大連丸 七月二十日上午九時
◎青島、天津、大連行（不定期）
◎大連，天津線（幸埠碼頭） 萬壽丸 七月十日下午二時 長平丸 七月十二日下午二時 天津丸 七月十四日下午五時

日本郵船船期訊

公共租界碼頭三號 代表電話 一二八四二 時間外 八八八五
△（夏期時間） 長沙丸 七月四日上午十一時 福建丸 七月十日上午十一時（揚樹浦碼頭）
○歐洲定期船
○李浦行
○桑港定期船（香港、新嘉坡、孟買、ケイプ、タウン、カサブランカ、リンボン經由） 宮崎丸 七月八日
○沙市定期船 日本郵田米國石 鎌倉丸 七月八日 氷川丸 七月十九日（神戶發）
○紐約航路 佐渡丸 七月五日
○東航世界一週線（神戶發）
○南美定期船
○濠洲定期船（長崎發） 熱田丸 七月廿七日（神戶） 北野丸 七月廿二日
○孟買行 吉野丸 七月六日 安洋丸 七月廿四日
○蘭貢，甲谷陀，マドラス 對馬丸 七月八日（マニラ經）
○香港行 鎌倉丸 七月十四日
○神戶直航船 伏見丸 七月四日

RITZ 融光大戲院

地址 海寧路三三○號 電話 四二二○三

時間 三時 五時 七時 九時
價目 一律 六角 兒童 二角

唯一武俠驚險愛情偉構

金茂 萊 主演

摸索于迷陣之中 手鎗就是法律
女人好似性命 搏鬪于水窟之下

義馬救主

赤手空拳 力爭苦鬥
全部武俠巨片

虹口中華大戲院 北四川路 電二三三五○

開映時間 二時半 七時 九時
價目 樓上大人五角 樓上小人二角 樓下大人三角 樓下小人一角 軍警小人三角 軍警 一角

藝華公司歷史忠烈悲壯鉅片 中華電影公司發行

今天起 日夜 大貢獻

荊軻刺秦王

秦王無道，殺代慘極 烈國四大，刺客之一
葉恭綿編劇，嚴幼祥導演 路明，王元龍主演

下期開映 華新公司出品・張善琨監製 亡命之徒 袁美雲、王引領銜主演

冷氣電影 一律依照夏期時間

融光 開映『義馬救主』時間三時，五時，七時，九時，價目六角，小人二角，軍人三角
威利 開映雷電華公司出品，偉大巨片『風流偉人』主演巴里摩，時間三時，五時，七時，九時，價目四角，六角，兒童三角。（星期日一時加演一場）
新上海 中華發行華新出品風流香艷鉅片『武松與潘金蓮』金燄，顧蘭君等主演，時間二時半，四時半，九時，三場價目二角，三角，兒童一角二分
金光 開映『上集紅明天接』『馬俠』映下集，時間二時，四時，七時，九時，價目二角，三角
金光越劇場 『日戲』『寶花』『秦雪梅吊孝』夜戲『三娘』時間一時半，七時，價目二角，三角，四角
滬西中華 開映中國發行偉大驚險鉅片『泰山歷險記』彭飛，李灼々等主演，時間二時，四時半，八時半，價目一角，二角，三角，四角『同時加演最新新聞片』

南市中華 開映中華發行偉大古裝巨片『木蘭從軍』陳雲裳，梅熹等主演，時間二時，四時半，七時半，價目一角，二角，三角
虹口中華 開映中華發行偉大古裝鉅片『刺秦王』路明，王元龍主演，時間二時半，七時，九時，價目一角，二角，三角，五角『每場加演新聞片』
滬東 蘭珍劇團，常錫文戲，日戲『四本三本珍珠塔』夜戲『包公案』時間二時半，八時半，價目一角，二角
大上海 開映『鐵燕新聲』時間二時半，五時半，九時一刻
山西 開映派拉蒙公司偉大出品空前鉅片『沙場情敵』時間二時半，四時半，七時，九時，價目一角，三角，二角，兒童一角半
大光明 開映『慾海慈航』時間二時半，五時半，九時一刻
恩派亞 開映『海底電國』時間三時，五時半，七時半，九時一刻，價目三角，四角，五角
亞蒙 『三笑』時間二時半，五時，七時，九時一刻，座價三角，四角
國泰 開映『怒火之花』時間三時，五時半，九時一刻
大華 開映『亂世佳人』時間三時，八時。
九星 『鐵血團』時間二時，四時，七時，九時一刻，座價二角，三角，四角
金城 『三笑』時間二時半，五時，七時，九時一刻，座價七角，一元，一元二角
中央 開演『二集文素臣』時間三時，五時，七時半，九時，價目四角，五角，六角，七角。

南京 開映『鄉下姑娘』時間二時半，五時半，九時一刻
滬光 開映『玉蜻蜓』時間二時，五時，七時，九時一刻
明星 『新水滸』時間下午三時，五時，七時半，九時半，座價二角五分，三角
光陸 『雪花双蕊』時間一時半，五時半，七時，九時，座價八角，六角，一元
巴黎 『小公主』時間二時半，五時，七時，九時一刻，座價六角，八角，一元
卡爾登 開映『標準美男子』時間三時，五時，七時，九時一刻，價目四五角。
麗都 開映『浴血美案』時間下午二時半，五時半，九時一刻，座價六角，八角，一元
平安 『聖俠拯美』時間二時半，四時，七時，九時一刻，座價六角，八角。
光華 開映『李阿毛與唐小姐』時間二時半，五時，七時，九時一刻，價目三角，五角
金門 開映『天空特務隊』時間二時半，五時，九時一刻，座價六角，八角，一元。
新光 開演『暫定』時間二時半，五時，七時，九時一刻，座價七角，八角，一元二角
西海 開映『大俠野貓』時間三時，五時半，七時，九時一刻，價目二角，三角，五分。
杜美 開映『兒女英雄』時間二時，五時半，七時，九時一刻，座價四角，六角，八角
榮金 『王老五』時間三時，五時，七時半，九時，二角五分。
浙江 『社會叛徒』時間一時，三時，五時，七時，九時一刻，座價三角，四角五分

德國何以致强（上）

向後英一著 中央社記者譯

（一）强力國防軍

世界各國軍隊其能如納粹德國之國防軍，於短期間中，作驚人發展者，迄未曾見，即於歷史上亦不能發現有一國軍隊，能如此之迅速發展，德軍被凡爾賽條約中軍備條項强行束縛，迄今已二十年矣，迨希特勒總統執政，以納粹黨鞏固之力量，將帝制下德軍殘部之國防軍，全部吸收，加以訓練爲時八載，在此短々歲月中，竟能造出大批强力軍隊，霹靂一聲，使全歐人士皆感震動，可見希特勒總統，如何整備其國家，其國民與指導者一心一德，協助政府，乃能迅速養成如此精良優秀之軍隊。

在此次大戰未爆發之前，德國々防軍之姿態，似無若何動人之處，惟當其未開始大規模軍事行動侵入波蘭時，先合併奧地利，旋征服捷克斯洛伐克，均故作人語曰：『爾等不許多言，否則禍至』，使對方忍氣吞聲，俯首貼服，兵不血刃連得兩地，而新興納粹國防軍之威力，究竟達於何種程度，各國尚不能明瞭，據英方有力觀察家咸謂：『德國防軍僅在組織上略有整備或未可知，然因爲無傳統性之新軍隊，並且該軍之首腦部對於納粹主義不無反感』，此似乎對於國防軍之內部脆弱性』，估量太過，致結局英國本身陷於悲慘局面也。

英國屢將其作戰目的，廣播於全世界有謂：『英國之作戰目的並非在與德國々民作戰，係欲推翻引導德國々民走入非正義歧途之納粹政權，而驅逐其巨魁希特勒而已。』於是預料德國內部之分裂其所竭力拉攏弱小中立國同時以如此者，不外以爲德國國民必背叛納粹政權，國防軍必與納粹發生齟齬。去年秋間德軍攻入波蘭，包圍華沙時德軍團攻司令官斐利鳩大將以轉戰死，英國當時即抱懷疑，作種々揣測，以爲斐利鳩大將前年甫告免職，今又被召葬身沙場，豈非希氏『肅清異己』之手段乎，可知德國內部，如該大將一系之反納粹份子想爲數不少，吾人今且莫辨事之眞假，由新銳之納粹國防軍陣容視之，如斐利鳩將軍者，可謂已成過去之人，絕無足輕重也。

（二）臥薪嘗膽

德國自一九一八年起至一九一九年止，因歐戰失敗，接受屈辱之和平條約，國內發生劇烈變動，通貨澎漲，繼而革命勃興，遂致陷入混亂狀態，德國民衆之經濟生活，徹底破壞無餘，左翼勢力乘此良機，明目張膽，橫行無忌，社會種々惡劣事態幾至不可收拾，德國國防軍即誕生於此情勢之下，德國其時雖內外憂患煎迫，秩序混亂，但並不因此而示弱，且深知非先維持國內秩序不可，乃以德軍殘部，作爲主體，以義勇軍之形式，產生警察部隊，此即納粹國防軍之始也。

迨一九一九年，制定所謂威馬爾憲法，戰後之德意志帝國，遂以共和國形式踏進更生之第一步，然混亂狀態，仍未稍弭，左右兩翼各黨各派，鈎心鬬角，爭奪甚烈，社會不安依然存在，國防軍維持此種混亂德國之生存，其所建功績，不可謂少，蓋帝制下德軍向來之傳統觀念認爲軍隊本來職責，始終在鞏固國防及維持國內治安，除此而外，一步亦不可超越範疇，此種傳統觀念，即爲新生國防軍所以能有偉大貢獻之最大要素也，當時德軍所取之嚴守不干涉政治態度爲國獻功如何，尚未可知，總之德國國內，小黨分立，意見相左，如有一些差錯，勢將引起風波，詎容臆測，況國防軍實力雄偉，苟欲有所權變行動，誠易如反掌，即當時國防軍如有意奪取天下，亦宛如探囊取物也，然國防軍始終守彼本分，未敢絲毫越軌，武人始終恪守『榮譽之德軍傳統性』，決不虎視眈眈，謀取政權，彼等能如此自制，始克保得威馬爾共和國時代之德意志也。

國防軍既如是努力，同時，一方面又得名首相斯德勒塞曼，於是呻吟於凡爾賽體制下之德意志共和國，乃一步々踏入復興之途，按斯德勒塞曼一九二三年就任德首相至一九二九年逝世，其間爲祖國而鞠躬盡瘁，所建功績殊爲宏偉，然以一部份偏狹國粹主義者視之，將謂彼之外交政策，純爲消極的對英法屈膝之政策，當彼執政時，德國參加凡爾賽體制之執行機關國際聯盟會，甚且承認羅加諾體制，此誠所謂『欲其伸必先其屈』也，故斯德勒塞曼首相爲形似屈服，實際上，使德國着々得以充實其力，當時斯氏所取指導方針，與德國之政治觀念形態，恰趨一致，無論如何，德國當時應首先着手之事，厥爲避免國內不必要之相剋，及與列强之摩擦，以謀從速補救德國民族戰後所受物心兩方之損害，而增强其實力也。

舊國防軍一面堅持德國帝制時傳統的高傲習氣，不論外來壓力如何，絕不屈服，一面嚴守軍人本份，素不涉及政權，此種偉大精神，乃爲其發展成爲今日納粹治下大國防軍之一重要條件固無待贅述。

（三）十萬將校

在舊國防軍發展成爲新銳大德國國防軍之過程中，其要素有二，一爲依凡爾賽條約所束縛之軍備限制，一爲納粹善於吸收國防軍，換言之，即國防軍被納粹政權同化也。在凡爾賽條約限制下，戰敗國之國防軍，僅能有步兵七師團，騎兵三師團，共十萬名，軍用機戰車，一律取消，大砲口徑不得超過四吋，限制至爲苛刻，如是德軍實無法成爲近代化之軍隊，不過爲一種警察隊，稍爲擴張者而已，若然，德國其將永無用武之地乎，無怪英法自以爲得意揚々，但此實乃英法之認識不足也，蓋凡豪邁之軍隊雖受限制，豈能因此而一朴不振，德國防軍內部所潛藏之不屈不撓軍人精神，對於外來之束縛猛力掙扎，此種壓迫，結局反使國防軍深自警惕，再接再勵，準備報復也，國防軍之士官，在精神上日益振作，埋頭苦幹，且得舊國防軍創始人參謀總長富旺塞克特將軍之良好指導，於是進步發展益速，不須飛機戰車，專精從事訓練，較英法軍隊克苦三四倍，愼重研究戰鬬技術，彼等雖無眞實戰車，然以尋常之汽車，化裝爲戰車之型，以作機械化部隊之戰鬬訓練，又利用民間飛機練飛翔上空施行防空射擊演習，彼等雖無近代化之裝備，但以此精神力，補充其所不足，堅忍苦幹到底。

凡爾賽軍備條項，又恐德增大預備兵員，故限制德軍兵役年限爲十二年，但此結果適與其所意圖者相反，蓋預備兵因年限十二年，爲數極少，理殊明顯，但凡受此十二年間之訓練者，與其謂已學得充分技術，勿寧謂養成優秀之軍事專門家也，因訓練周至，在階級上雖一等兵，而其軍事學識，亦爲他國之將校官所不及，由是到處有無肩章之將校，軍備條項，雖限制德國軍隊最多十萬人，但結果反使德國養成將校十萬人，以作軍隊之幹部也。

一九三三年一月德國遂成爲希特勒總統納粹之德意志，希特勒總統之目標乃在打破凡爾賽體制，此乃衆所皆知，於是一九三五年三月希氏遂自行宣佈廢棄軍備條項，德常備軍一躍而增八倍，此等十萬名『無肩章之將校』，當德國一舉而擴充八倍大軍其助力誠匪淺鮮也，富旺塞克特將軍之先見，確甚偉大。（未完）

傳香港局勢緊急 米市場大起騷動

米蠹罔顧法令藉機狂擡 茶會市場因之提早停市

△中央社滬訊 上海四馬路青蓮閣樓上米行茶會市場，前（一）日爲應滬市銀錢業本年度總結賬休業一天期滿後，昨（二）日上午照常開市買賣，初開時因兩租界當局佈告嚴禁擡高市價，故一時米價尚稱穩定，詎至十時後因香港緊急消息傳來，人心大爲恐慌，買風大起，市場急呈紊亂，故市場管理委員會責令提早於十一時即行停市，並定下午三時召集米業執監聯席緊急會，討論抑止辦法及提付組織糧食評價委員會原則，促早日成立，茲將各情分誌如下：

嚴禁米價擡高超越

荳米行業同業公會通告云，案奉公共租界工部局法租界公董局函，爲抑平市價起見，依照六月廿九日之收盤抑小，不得擡高超越倘敢故違定予嚴處，除派員查察外，仰即轉知各該同業遵行等語，特公告週知，望各凛遵，莫貽伊戚，此佈。

買風大起米價紊亂

自市場佈告貼出後，米業客販買賣尚能遵守市價交易，詎至十時後，因受一般之投機客氣，以致米號販客突起買風，不惜放價收購，持貨者更見勢覊望，爰於售價，於是此時市場交易頓呈混亂之象，米市場管理委員會有鑒於斯，遂即責令提早於十一時停市。

公會召開緊急會議

上海市荳米行業同業公會以組織糧食評價委員會事，業蒙租界當局贊同，而昨（二）日米市場因香港情勢危急，一般米商恐港米未能運滬，大起恐慌，買風突起，市況紊亂，爲討論平定米市安定民食起見，決定於昨日下午三時召集執監委員開聯席緊急會議云。

六月廿九收盤市價

茲據記者探錄六月廿九日米行茶會市場國洋米收盤行市如下，西貢一號尖六十四元八角，西貢新一號尖六十二元五角，西貢眞二號尖六十二元七角，西貢鮮頂碎尖五十一元，安南特白尖六十五元，香港頂白尖六十二元五角，火絞陳白尖六十四元，小絞高白尖六十二元七角，又六十一元五角，大絞市白尖六十元，暹羅二號尖六十二元五角，暹羅眞米蒸五十四元二角五分，東京中稻尖五十九元，海防頂紅尖六十元，溧陽眞白元六十元二角，常州市白元五十九元五角，丹陽高白元五十八元五角，丹陽市白元五十七元六角，江北中白元五十七元三角，以上均以包計算，每包即一石二斗半計。

△又訊 昨日米市場照常開市，場內交易，並不暢旺，惟市勢在謠諑繁興及投機家蠢動之下，繼續呈向上之勢，西貢鮮一號尖漲至六十六元半，比休假前猛升一元七八角，人心激昂，市態混亂，午前十一時即提早停市，杜米今日裝到三千餘包，原薄粳及白元暗盤，一律喊起二元常熟米大市貨開七十四元，崑山米新鮮貨七十三元，宿熟貨六十七元，蘇州米七十二三元，早稻七十二元，次七十元七角，薄稻七十五元。

西貢一號尖	六十六元五角
西貢二號尖	六十五元
西貢市碎尖	五十三元五角
香港高白尖	六十七元
火絞陳白尖	六十六元
小絞市白尖	六十四元
暹邏頂白尖	六十六元
暹邏二號白尖	六十五元
暹邏高米蒸尖	五十八元
東京市稻尖	六十一元
海防鮮紅尖	六十二元
溧陽特白元	六十三元
溧陽市白元	六十一元
丹陽中白元	六十元
丹陽次白元	五十九元三角

香港局勢緊張 滬金融將生劇變

銀錢業投機人極感恐慌

△中央社滬訊 上海金融市況，在此銀錢業半年總結賬期中，各方面投機家殊少活動，故情勢雖受世界風雲之變動，外滙恰赤均異常穩定，現六底決算辦理竣事，前（一）昨（二）兩日休假期間，適值華南情勢緊急，香港宣佈戒嚴，旅港僑民及各方機關紛々撤離港地，市面人心大爲恐慌，記者昨日據錢兌業公會某委員稱，三日銀錢業開市，金融市況勢必因香港情勢緊張影響發生劇烈動盪，昨日同業經營市場交易人已感極度恐慌云。

歐戰急劇變化後 滬銀行大受打擊

商業銀行有代替四行之勢

據銀行界消息，本年入春以來，銀行爲審愼業務防止奸商操縱，而影響本身地位起見，對各項業務動向，已不如前，最近兩月來因金融市場之波動，尤使銀行業務倍覺困難，故本年上半年營業，較上年同期已大有改變，茲將所得，分誌如下。

本年上期銀行業務

現廿九年上半年結束已竣事，據權威銀行某答稱，本年上半年銀行業務，大不如昔，蓋自歐戰急劇變化以後，其能影響於滬市場者亦至鉅，故各行多謀自保，即中中交農四行亦有此種現象，因四行之動搖，故反使商營銀行，得以取而代之，據非正式統計，本年上半年商業銀行獲利，因此反較四行爲多。

港滬業務漸失聯絡

自戰區西移後，滬銀行生脈，已移至香港，一切更動，多以香港爲依歸，即商行亦復如是，但自歐戰發生後，香港局面時有變幻，四行總管處地位漸感困難，最近因內地交通之阻斷，港局頻於危殆，香港銀行漸失重心，四行總管處已決內遷，致使上海與香港業務上所聯絡更感困難，下半年業務開始時，滬市銀行是否將有變更，頗爲滬銀行界之憂慮云。

法租界加捐 有減少比率可能

納稅華人會據理力爭

△中央社滬訊 本市法租界公董局拒絕法租界納稅華人會之請求，竟於昨日起實行加捐，業經該會再函公董局據理力爭，茲悉法當局已接受所請重加考慮，同時以法租界之經濟狀況年有盈餘事實上殊無加捐之必要，爲避免發生糾紛計，或有減少增加比率之可能，復悉法租界各機關之負責人及職員中大多數法僑因受對德屈服之刺激，邇來對於工作方面甚爲懈怠，故工作效能殊屬遲緩，其影響於公衆之福利，實甚重大云。

外棉 美英印棉疲軟

一日紐約棉電，先因投機家售出而跌，旋因大業購進，及空頭抵補回漲，結果期現貨均比上日漲跌四至七磅音，米得林現貨售美金一角另六厘九，値市担一百九十一元四角，利物浦棉電，跌四點至十二點，現貨售七辦士四八，値市担二百十四元六角八分，孟買棉電，開盤因遠東局勢不安而軟，旋因現貨商購進七月期及政府考慮各種商品兵險計劃稍漲，卒因多頭了結再跌，五點三十分價，漲跌半羅比至二羅比七五，白洛去售一百五十四羅比七五，値市擔八十九元二角一分。

接收工廠委會 粵成立辦事處

由粵代主席兼主任

△中央社一日南京電 工商部接收日軍管理工廠委員會，爲便利華南工廠聲請，特籌設廣州辦事處，主任人選，業經委粵代主席陳耀祖兼任，約本月初旬可成立。

紐約市場 英鎊續微縮

△紐約一日電 今日此間外滙市場，英鎊尙稱平定，結果繼續微縮，收盤價爲三元七角九分，比六月廿九日收盤價低落二分。

本市紗帶業 全體職工罷工

向資方提出條件十項

△中央社滬訊 本市紗帶業包括南市滬西北區三十餘家職工五百餘人因邇來生活飛漲，工資所得不敷維持，爰推代表王秀松、姜文學于寶明等，向資方提出增加薪三成及不得僱用非會員工作等條件十項，前晨由南市紗帶業產業公會備函呈請滬西社會局辦事處，請求調解，同時該業全體職工並已決定自明日（二）起，實行總罷工，如不達到增薪目的，決不中止云。

外銀 大條長印銀升

大條 七月一日倫敦電 大條近期微長〇六二五，遠期長〇六二五均爲二十一辨士六八七五。美銀七月一日紐約銀電，現貨仍站三角四分七五原價。印銀七月一日孟買銀電，現貨續升六安那，計六十二羅比二安那，近期亦長五安那，爲六十一羅比十五安那。遠期仍未做開。

今年上半期 棉市交易統計

成交六十二萬三千餘包

今年上半年現棉市況，一月初美棉米得林現貨僅售二百二十二元，嗣因外滙猛縮金價暴漲，紗市飛黃騰達，棉價一路向上，五月十日頂高峯竟見三百六十元新紀錄，迨至五月下旬以後，紗價反動狂瀉，廠家暨花號辦胃呆滯，棉市遂亦隨之暴落，六月底已降至二百九十元，結果較之一月初尙漲六十八元，此外各花，漲勢大致相同，總計半年度成交六十二萬三千六百零八擔，內一月期十一萬二千七百六十二擔，二月期十萬零八千九百八十六擔，三月期十一萬九千二百十四担，四月期十五萬五千六百八十八担，五月期十萬零二千六百担，六月期二萬四千一百五十八担，茲將一月初與六月底之市價，列表於後。

花名	一月初價	六月底價
米得林	二二二·〇〇	二九〇·〇〇
通州花	一七四·五〇	二〇〇·四〇
太倉花	一七二·〇〇	一八四·〇〇
火機花	一六三·七五	一五三·〇〇
白洛去	一四〇·〇〇	一八六·〇〇
亞姆拉	一七五·〇〇	一六五·〇〇
平加而	一五五·〇〇	一四〇·〇〇
巴西花	二三五·〇〇	二五一·〇〇
美棉		
近期	一一·二六	一〇·二〇
遠期	九·九七	八·六二
現貨	一一·五四	一〇·七三
英棉		
近期	八·五七	七·一九
遠期	八·五八	六·七五
現貨	八·八六	七·六〇
印棉		
平加而	一二三·〇〇	一一三·七五
亞姆拉	二六一·五〇	二三六·五〇
白洛去	三三〇·五〇	二五四·二五

五金 市況仍無發展

昨日本埠五金市況。因値銀行休假，各路客銷，突呈冷靜，兼之歐州戰局恍惚，越南口子是否封閉，消息不一，以致人心不定，交易更難熱鬧，惟該業貨存不多，市況尙能平定，如昨市本黃皮做開一百餘件，價二百九十元，舊青鉛二百餘擔，價自六十五元至八十元，銅焊三四十箱，價黃二百十元，白一百八十元，白鉛絲三四百圈，價粗八十元，細一百元，均係本街與內河等幫另星採辦，市面甚平，大批及出口交易，成交極稀云。

孟買港將繼續封鎖

△同盟社一日大阪電 據大阪商船所得情報，謂豫定於七月解除封鎖之孟買港，有更繼續封鎖一星期之形狀云。

★船★期★

船名	出口日期	公司
▲北沙青龍牛洪鷺鎮崇明班		
利沙	每晚十一時	海界
立北	每晚十一時	滬太
寶和	每晚十一時	支聯
▲寧波鎮海班		
瑞泰	三日下午四時	華綸
謀福	五日下午四時	禮和
▲靖江新港爺灣滸浦班		
大通	每晚準十時	萬和
▲常陰沙新生張黃新港班		
安和	每日晚九時	大新
▲松門澥瀝港大浦衢山班		
復興	每日晚八時	泰成
江蘇	二日下午開	寶昌
海宜	三日下午四時	泰豐
▲北沙新港張黃港任港班		
凱司登	每晚十時	海華
▲南通天生港張黃港任港班		
華通	每晚九時	滬通
▲直放滸通班		
順華	每晚十時	生昌
▲青浦朱家角班		
內河輪	每逢單日	德泰
▲嘉興硤石班		
內河輪	每隔四天開	利濟
▲金山平湖班		
內河輪	每隔四天開	利濟
▲三十四號洋橋班		
內河輪	每隔二天開	利濟
▲南華班		
廬山	三日廈門廣灣	東亞
格蘭	四日香港	華綸
泰生	四日午香港海防	怡和
湖北	四日午香港	太古
太原	四日午香港海防	太古
四川	五日午廈門香港	太古
綏陽	五日午港新加坡	太古
▲北洋班		
阜生	三日晨烟台天津	怡和
永生	五日午威海烟津	華綸
順天	六日午青威烟津	太古
▲舊金山洛杉磯檀香山紐約班		
柯立志總統	七月十日	美郵
塔虎脫總統	二十日	美郵
▲廈港呂宋泗水爪哇班		
芝楂連加	七月四日	渣華
▲世界班		
亞丹士總統	七月十七	美郵
▲香港小呂宋班		
柯立志總統	八月十四日	美郵

山東華興造紙公司啓事

本公司清理將竣，規定發還股款二成，請於五月一日至十月底止，逕來舊軍門巷五號領取，除專函奉達外，特登報端，仰祈公鑒。

上海內河輪船公司

本公司（常熟客班）准七月二日由蘇州河源頭碼頭通開 直放常熟兼灣（崑山）（太倉）（滸口）（角直）

船期通告

閔行莘樹早班	每晨七時
金山平湖班	七月三日開
湖州班	七月六日開
太倉班	七月六日開
蘇州無錫班 常州常熟班	每逢雙日開
青浦朱家角班	每逢雙日開
嘉興硤石班	七月七日開
蘇州直放客班	七月四日開

招堆客貨：本公司第一倉庫 地址閘北光復路八四一號 第二倉庫 光復路一一三號 一一二七號 電話（〇二）四一一二三

搭客裝貨穩快迅速通行證免費代領（旅客務希早一日持照片二張前來登記）

接洽營業課：北蘇州路四三四號 電話四六二四四 四三八二三 黃浦班 蘇州班

售票處：北蘇州路源通碼頭 昌生運輸公司 電話四五四四二

華興商業銀行

資本金五千萬圓（全額業已繳納） 公積金百四拾九萬圓

電話代表四六二九三（兼夜間及休日）

總行 百老匯路六五

分行 南京建康路朱雀路角 電話二二四八〇…二號

支行 蘇州觀前街 電話三〇〇一號 三〇一號 杭州新民路三三九號 電話一七〇一號 一七〇二號 蚌埠二馬路 電話一三一號 鎮江中華路 電話二一四一 一五號 辦事處

老淋新濁・一服即靈

際茲由晚春至初夏的季節 所有的宿疾往往有復發之虞 尤其淋疾最易復發之時候故 曾患淋疾者 實要最小心注意也 自不待言 如覺有復發之徵兆 尤須及早時治療

「脫爾滔淋」片 乃屬「阿早」色素製劑 殺菌・鎮痛・深達・利尿等 凡作爲治淋劑必要的各作用 莫不應有盡有 且毫無同種製劑屢發現之副作用故 可得安心而用之 凡苦惱淋疾的人 如服本劑（一回二片一日三回）以其顯著的殺菌深達作用 不但對於五淋白濁 藥到病除 掃盡淋根 即彼血汚血毒之花柳性病症 無不悉奏劃期的靈妙效功 其央速治癒力 令人驚奇 誠讚爲患者救星的聖藥也

【適應症】急性淋疾 慢性淋疾 腎盂炎 膀胱炎 尿道炎 軟性下疳 卵巢炎 子宮內膜炎等

【包裝】三〇片 一〇〇片 三〇〇片

製造兼總發售處 株式會社 塩野義商店 大阪市東區道修町三丁目 奉天・天津・上海・廣東・漢口

塩野牌 脫爾滔淋片

TALTARIN

ST—新66